青島新民報

郵政登記認爲第三類新聞紙類
每日出兩大張（星期一出一張）發行所青島新民報社
報紙價目　每份六分　每月一元二角　半年七元二角　全年十四元
廣告價目　各部電話

日靖國神社 大祭日盛況
天皇陛下親臨致祭

（東京廿五日中華社電）日天皇陛下、於靖國神社臨時大祭第二日之廿五日、晨蒙駕臨九段御拜護國英靈、靖國之宮居奥深、永爲神鎭、祈祭神一萬四千九百七十六位榮光輝耀之是日、風和日麗櫻花如錦、三萬餘遺族等感激涕零、自晨起陸續參拜、跪坐於境內參道兩側、待駕行幸、午前九時半、東條陸相、及川海相、加藤臨時大祭委員長以下參著、嗣由鈴木宮司參進本殿、於祝詞裏、各皇族殿下着本殿前之席、又平沼內相以下各閣僚、文武顯官等、均正威儀、着拜殿前所定之位置、天皇陛下御軍裝佩用各種勳章乘車、午前十時宮城駕出門、順路行幸靖國神社、在境內跪座奉拜遺族席前、特徐行國內、賜御會釋同十時十分於軍樂隊國歌聲裡駕至拜殿前、於被所修被後、由鈴木宮司先導、陸海軍兩大臣隨從、着本殿御拜座、御皇奉御玉串、御拜護國英靈、時爲十時十五分、遺族極爲感激、全國熱烈以陛下御親拜之時刻爲期、敬虔默禱一分間、遙懷靖國之社頭、御親拜終了後、陛下於拜殿前整備濤、於再奏軍樂中受感泣之遺族以次參列諸員奉送、由神社還幸宮城、次有各皇族殿下以次參列諸員拜禮遺族昇殿參拜、臨時大祭第二日之儀式、即無滯終了云。

在華英遠東艦隊 已撤退赴地中海
遠東一帶委美國警備

【上海二十五日專電】與巴爾幹戰綫告一段落、同時將發生之地中海作戰、頗值注目、據香港所接新嘉坡情報稱、英國爲應付此地中海作戰起見以東印度艦隊並遠東艦隊出動地中海、爾今後馬來、香港、新嘉坡之警備、委於美國亞細亞艦隊云、因綜合各方面消息、英國東印度洋艦隊、遠東艦隊、業自本年三月上旬起齊向英國領海內出動、爲集結地中海之形勢、尤以前此以美國之親善使節、駛抵澳洲港之美國艦隊之一部份、現已駛新嘉坡、一方由馬尼拉夏威夷其他美海軍基地、派驅逐艦其他向新嘉坡急航同時美艦隊之一部份、已蒞馬來半島之警備、關於此英美兩國之警備交代可見由前此在澳洲所開英、美、澳、渝、紐西蘭、荷蘭六國會議所決定者、又謂對美國艦隊食糧供給、亦已決定云、而據馬尼拉情報稱、美國亞細亞艦隊司令長官哈特提督、近由馬尼拉赴新嘉坡、關於英美艦隊警備之交替、再開六國會議、傳關於此後具體的問題、重加重要協議云、其推移如何、頗值重視也。

美陸軍援菲 陸續抵馬尼拉

（馬尼拉二十五日中華社電）據當地美陸軍當局所接情報稱、繼月之二十二日抵馬尼拉之美陸軍增援部隊、復於五月六日左右、將有軍用船馬比波隆號、又同十二日左右、有華盛頓號、分別有增援部隊開到云。

澳洲軍司令 任近東軍司令官

（倫敦二十五日中華社電）現居倫敦澳洲總理門季斯、二十三日發表、遠東派遣軍澳洲軍司令官脫馬斯布雷米中將、此次已調任近東軍司令官、在其司令部總司令官下參謀帷幄、該將軍之調動、係因澳方對於希臘戰線之英軍指揮頗不滿意、謀所以緩和之也。

泰國親日機運 益加濃厚化
華僑心理亦多轉向 日池原氏返國談話

（神戶二十五日中華社電）日商三井物產航行盤谷之明石山丸載有泰親日一色泰國之話題、蓋二十四日正午抵神戶港之乘客、在盤谷經營醫院四年之久之醫師池原南氏據談、在泰國民運動足此先泰國日本之躍進頗爲熱烈、在泰國女性間所流行之中國服之服裝、此次亦被政府禁止、而迄今有勢力之歐美留學生亦漸凋落、反之、受日本教育者日漸增加、此親日機運、并反映華僑、即曾在反日華僑間因不耐重慶妄動、有向比布官相提出請願書、依賴從事中日和平之仲介、加之撤手抗日運動之馬來華僑巨頭陳嘉庚、歷來於盤谷因重慶方面與相之影響、反日華僑現已多數轉向云。

日樞府會議
對日蘇條約諮詢案 滿場一致正式通過

（東京二十五日中華社電）審查日蘇中立條約之日樞府臨時本會議、自二十四日午後五時五十分起、在日皇親臨之下、在宮中東溜間舉行、由鈴木評議長報告、全院委員會審查經過及結果、復由石井顧問官代表委員、陳述贊成原案之意見、即付表決、滿場一致通過諮詢案、而日皇入宮後、六時二十五分散會、如斯則具有日本外交上劃期的意義、日蘇中立條約經樞府會議通過、此後應照手續爲政府請求交下諮詢案、經閣議決定、奏請裁可、交換批准書公布條約。

東埔寨國王 西索瓦斯逝世

（河內二十五日中華社電）因越南領土割讓而惹人注目之東埔寨國王莫尼庸王（谷稱西索瓦斯二世）、已於二十三日逝世、享年六十四、王位由太子莫尼拉王子承繼。

東亞文協會 圓滿閉幕 我評議員先後返國

（北京二十五日中華社電）東亞文化協會各部門會議、已分別在日本東京京都兩地召開完畢、文學部於四月十一、十二兩日、在京都舉行理事會及法經理工醫農學等部、則於十四、十五、十六三日在東京舉行外、並於十四日舉行湯故會長追悼會、各部經過頗爲良好、關於此次各部門會議及理事多待本屆評議員大會決定後即可發表、關於本屆評議員大會經此次理事會決於八月底九月初在京舉行云又出席此次各部門會議中國方面評議員周作人錢稻孫等、業已先後歸京、尚有法經學部宋介、文學部朱華柯政和等業已轉赴上海、本月二十五二十六及下月十四十五亦可先後歸京、此項各部專門會議、故湯爾和長公子湯佩博士、偕其夫人亦一併前往參加、業於二十四日正午十二時五十分、乘釜山北京快車抵京云。

浙東地區日軍展開肅清戰之畫報

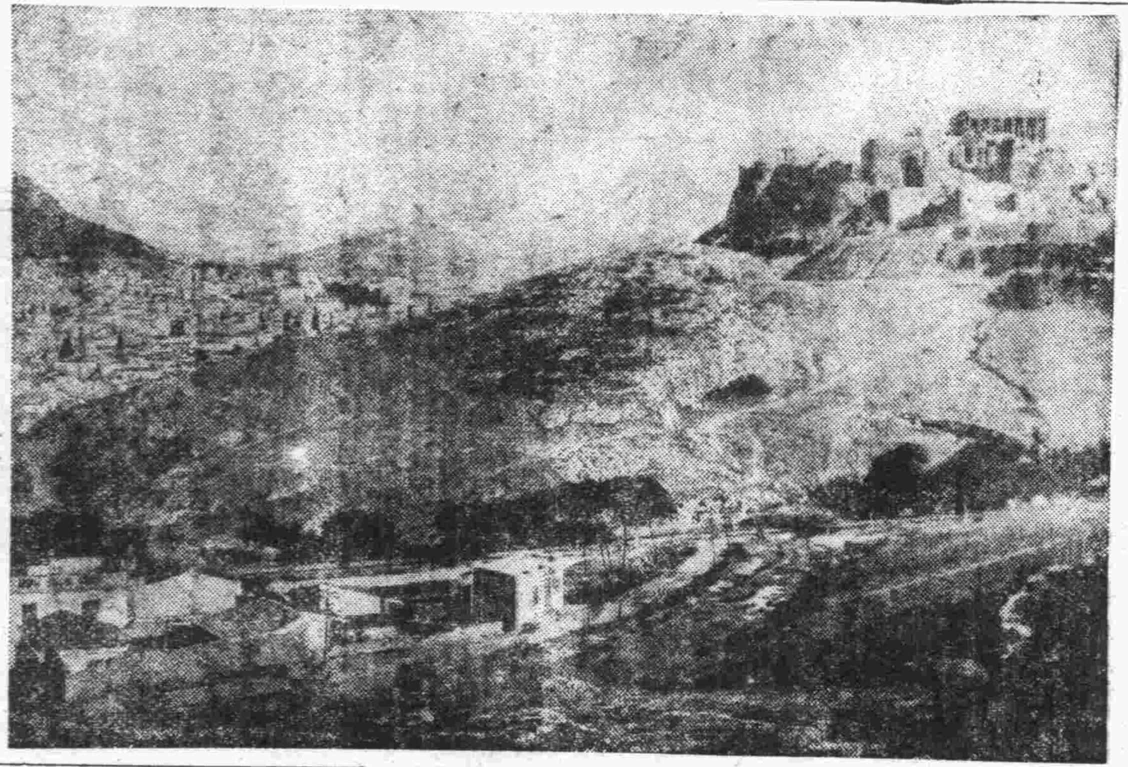

（上右圖）錢塘江南錢江上之竹筏、（上左圖）紹興道達城之東浦、（下右圖）紹興城之水門（下左圖）錢塘江岸之桐廬

甯波附近據點 均完全陷落
僞軍路綫覆滅無遺

（甯波二十五日中華社電）與日軍市川部隊之攻略餘姚縣城相呼應而攻略奉化之岡部部隊、目下正從事該地一帶之掃蕩戰、如斯則鎭海上陸作戰以來以甯波爲中心數十基羅圍內僞軍重要據點奉化、餘姚、慈谿、悉歸日軍手中、所謂甯波路綫、於是乎全部覆滅矣。

日軍繼續大掃蕩戰
濮陽西方密林 共匪全覆滅 所有林木完全採伐

（開封二十五日中華社電）河北省濮南道濮陽西方廿五公里之大密林中即共產軍之大本營、過去該地頗使日軍○○部隊之濟底覆滅、漸次退卻、而該密林之西方約十六公里地點、有東西約計三百六十萬株、晝夜林內黑暗無光、其中共產設施「抗日大學、兵工廠、銀行、米糧廠、醫院」頗稱完備、故極力避免日軍之討伐、然日軍以此大本營必須覆滅、即於十五日開始採伐樹木、至二十日業去廿一萬七千餘株、現正繼續採伐中云。

諸暨南方地區 日軍續進攻
攻略據點擊破僞軍

（諸暨二十五日中華社電）對於諸暨西南方地區、日軍進攻欲加阻止之第十集團軍劉建緒麾下軍隊、因日軍川越、大岩、古賀、奧田道森等諸部隊之猛攻及陸軍機之痛擊、已棄浙東第一防禦陣地逃往山岳地帶、牌頭鎮安華街附近、現已不見僞軍蹤影、一方與此呼應、二十二日正午由諸暨南方地區轉向松井、中澤、松尾、村山、明石各部隊、在重疊山岳地帶崎嶇、繼續強行軍、二十四日午前十一時攻略諸暨南方十八基羅富潤子、向○○猛進中。

襲金華永康

（○○基地二十五日中華社電）日陸軍航空各部隊於廿三日猛炸浙軍之金華江東司令部、及永康（金華東南四十公里）之汽油倉庫、使其發生火災、又於二十四日轟炸尖山女埠排葵之浙軍軍事據點、與以極大損害。

諸暨南方將軍 捨陣地遁走
日軍猛進佔富浪子

（諸暨二十五日中華社電）在諸暨西南方地區、欲阻止日軍進攻之第十集團軍劉建緒部下僞軍、因日軍諸部隊之猛攻與陸軍飛行隊之活躍痛擊、已舍防禦陣地、深向山岳地帶進走、牌頭鎮、安華街附近、已全不見將軍蹤影、一方與之呼應二十二日正午由諸暨南方地區、轉其鋒鋭之松井、中澤、松尾、村山等各部隊、冒山岳地帶之隘路、繼續強行軍、二十三日午前十一時已將諸暨南方十八公里富浪子攻陷、更向○○猛進中。

顧維鈞繼任 僞駐英大使

（上海廿五日中華社電）據重慶透露稱、渝僞駐英大使郭泰祺已調外交部長、其遺缺由駐美大使顧維鈞遞補、駐美大使則由行政院秘書長魏道明充任。

海之紀念日 日政府決定設置

（東京二十五日中華社電）以世界海洋爲舞台邁進建設世界新秩序之日國民、爲對海洋深加認識起見、擬制定「海之紀念日」、日政府遞信省其他關係方面正在研究中、業經決定七月二十日爲紀念日、本年爲第一次、今後每年以國民的行事開盛大紀念會、期海洋思想之普及徹底、此七月二十日爲明治天皇於明治九年行幸東北地方之際、御親乘當時之最優秀船明治丸、以數多軍艦相隨從由函館經海路返東京之日也、是日、行事除舉行殉職船員慰靈祭典外、以去春所制定海事舉行其第一次授與式、所謂船員金、勳章「顯功章」之授與式、將自第一次起、於此海之紀念日舉行、並舉行船舶一般公開、船員及家族慰安會、其他講演會、展覽會等、進行大規模之計畫云。

甯河新民會 第二屆聯協會

（甯河廿五日中華社電）新民會甯河縣總會第二屆聯合協議會、定五月四五兩日假甯河中學校大禮堂隆重舉行、其實施方案、業已擬定、計參加協議會之分會、共有農村勞動員職員、教育部門、商業部門、縣聯合協議會參加之代表、計鄉村分會四十人、勞動分會二人、職員分會六人、商業分會六人、教育文會六人、教育部門協議會十二人、商業部門協議會十九人、縣聯協議會二十九人。

窜部屬歸順
霑化僞匪劉壽疆 誓言協力建設新東亞
豫省民軍亦請投降

（濟南二十五日中華社電）濟南山東保安第三旅第四團長代理劉壽疆、從來在魯北地區霑化縣一帶拚命遊動抗戰、但近已醒悟、此種抗戰之無益、四月初旬偕部下百八十名、携步槍百五十五支、同彈藥千四百五顆、向日霑化警備隊自請歸順、誓此後與日軍協力建設東亞而走上更生之第一步云。

（開封二十五日中華社電）河南北部之共產軍此次經日○○部隊予以徹底的打擊、已成支離滅裂之勢、華北民軍朱子謹與敗走之部下三百名、共悟容共抗日之非、遂向滑縣公署表請無條件歸順、朱爲黃浦軍官學校之青年、三十歲、決與前歸順之吳富田同爲協力於勦共工作云。

昌邑北方共匪 遭殲滅打擊
日軍收獲偉大戰果 平度東南遊匪全潰

（廿五日青島○○部隊發表）（一）上村討伐隊、二十四日對侵入昌邑縣北方十六公里新安莊共產八路軍第五旅第三團第一營約三百、加以猛攻、激戰三小時後、與以殲滅的打擊、我方無損害、八路匪遺棄屍體五十、俘虜二、鹵獲品小槍二十四、其他多數、（二）須原討伐隊、二十四日在平度縣東南十六基羅蘇家莊子與姜立川匪百名動向生匪二百名、合流匪交戰一小時後、遂使其向東方潰走、我方無損害、匪遺棄屍體十二、俘虜一、步槍十、軍馬一。

保安軍調動 三集團軍調深州

（保定二十五日中華社電）保安第三集團軍駐一年半、對討伐共匪、肅清治安、收獲赫赫戰果、頃因移駐冀東道深縣、故第三團主力及直屬部隊司令以下官兵部等、分別於二十四日午後六時五分、在保定多數中日軍民盛大歡送之下、出發前往駐屯地、又宋司令以下第六集團軍、預定於二十八日自定抵保、開入第三集團軍舊營云。

協進青年團 巴盟各地組織

（厚和二十五日中華社電）巴盟協進會本部、爲強化防共陣營容起見、決在巴盟各市縣內組織協進青年團、規定每縣爲五十名、第一期組成者爲厚和市及薩拉齊兩縣、限於五月內在厚和結合、由軍事教官加以軍事訓練、俾成勁旅、刻正趕製服裝、於六月一日正式成軍舉行檢閱云。

改爲總領館 滿駐大阪辦事處 五月中旬可開館

（新京二十五日中華社電）滿洲國駐日大使館大阪辦事處、本於促進日滿貿易經濟之見地、決將其改稱、創設總領事館、目下正積極準備、預定大約可於五月中旬開館、首任總領事、以大使館參事官經濟長官野金之助氏最爲有力云。

唐省長返濟 視察各縣畢

（濟南二十五日中華社電）山東省長唐仰杜氏、爲指導各縣行政設施、並視察各縣治安情況起見、偕同○○特務機關長西田顧問、及關係人員等一行、於二十五日上午八時由濟南出發、赴章邱、濟陽、惠民、博興、高苑、長山、鄒平、齊東、青城、章邱等九縣視察一切、除聽取各縣政情報告外、並分別召開民衆大會、對於各地民衆予以極良好之印象、關於本省縣政之推行有莫大進展、一行於二十三日下午八時返抵濟南云。

魯省公務員 進級加俸 省公署核定

（濟南二十五日中華社電）山東省公署爲推進政治鼓勵勤務、特遵照政府命令、每年年底舉辦公務人員進級加俸、剌以歷城等八十二縣所發之二十九年年終進級加俸標準表、業經分別核定完竣、二十三日特檢發各縣之公務員進級加俸核定表、令飭歷城等八十二縣知事即使知照、自本年一月份起分別加給薪俸、以示鼓勵云。

日政府決改正 企劃院官制 職員設置制已改正

（東京二十五日中華社電）日政府於強化企劃院機能之先、於二十四日、閣議決定改正企劃院官制並同院臨時職員設置制、其改正係隨官廳事務之再編制、將書記官、調查官、事務官、理事官若干名定員裁員、一方爲使担當關於資源統制運用計畫、並戰時對策調查事務、新增加書記官一名、調查官一名、技師六名、配屬於物資動員關係之第四部及科學部、近將決定、蓋對十六年度物資動員計畫、及科學技術新體制確立要綱企畫實施期萬無遺憾云。

蒙實業銀行 舉辦官吏國策儲金

（厚和二十五日中華社電）蒙古實業銀行、厚和分行現與各機關接洽爲勸勵官民勤勞儲金起見自四月起試行新國策儲金每月舉行一週、即由廿日起廿六日止凡官吏於廿三日領薪後、均可赴銀行儲金、存款數量之多寡、可以自由不予限制、預期盟長市長均允加以援助、預期可收非常成績。

僞駐德大使 陳介已返國

（柏林二十五日中華社電）渝方駐德僞使節陳介、爲與渝府溝通情勢、十九日已由柏林首途返國、該大使到重慶、將對於渝政權當局報告日蘇中立條約締結後歐洲情勢新動向、並作重要建議。

三次訪日滿 華北記者同人 一行十三人出發

（北京二十五日中華社電）華北新聞界同人、爲視察友邦日本及滿洲國最近躍進情形、特組織第三次華北中國記者日滿視察團、一行十三人、計團長華北政委會情報局第三科長詹炳揚、新民會宣傳科科長吳君實、新民報學藝科科長關雙聲、庸報經濟部長部鐵軍、中國文藝張鐵笙、中華社記者編士、武德報記者陳金昆、民衆報記者劉文先、周正著、華北廣播協會錢藕生、指導部長陸軍中佐森知虎、陸軍秘書月觀男、定渠造、陸軍按手報北村、二十五日上午七時五十分、由京乘釜山車去日視察、預計下月廿五日由滿返京、中華社東京特派員吳壽彭、亦同車赴日。

豫省清河鎭 設立電報局

（北京二十五日中華社電）華北電信電話公司、頃以河南省清河鎭地處衞河要衝爲水煙草及藥材生產之區具係附近物資集散地、擁三萬人口、茲爲便利該地消息傳遞起見、特於該處創設清河鎭電報局經積極籌備、現已大致就緒、定二十六日開始業務。

北京日使館 定期召集駐華北經濟担當官會議

（北京廿五日中華社電）北京日本大使館、頃決定五月八九十三日召開駐華北經濟担當官之事務連絡會議、聞該會議係去年九月華北各館連絡會議而後之第一次會合云。

第三十五次 日論功行賞

（東京二十五日中華社電）中國事變第三十五次（陸軍第二十六次）論功行賞、二十五日午前零時由日內閣賞勳局正庭軍省發表矣、此次行賞爲自昭和十二年（民國二十六年）七月七日至同十五年（民國二十九年）四月二十九日之間者、首爲華北（山西省河北省）華中（揚子江流域）華南（廣東省廣西省）、及在滿洲戰野勇猛奮鬪戰傷病死之勇士、檜松操大佐等、總數三千五百二名、其內金鵄勳章授與者、四百八十六名、得殊勳甲榮譽光輝者十一名。

海上烟霞（3）
許清 著　青羽 繪

第二章 女人的命運

這兩個異鄉的朋友如此的關心、愛護、小卿的心眞是感謝、所以雖然有時想起來丈夫柳貴、流下來眼淚、却不敢痛哭。張太太在牀邊又總跟她談些樂觀的話、什麼樣的衣裳時興、什麼樣的首飾最好看、以及那家的女人最漂亮、那家女人跟那個男人有了什麼浪漫史、所以漸漸地把小卿一顆枯槁般的哀痛的心、也給說得萌了芽、開了青春的花、她盼着自己快離開牀、快穿戴齊整了、好再覓人生上的幸福。她的病不過產後虛弱、所以休養了四五天、也就能夠在牀上坐起來了、吐血的病也漸漸地好了、談話嬉笑跟平常人一樣、有時候她仍難免坐着發一會兒呆、或是無緣無故的落下幾點眼淚。

這屋中、小卿是整天在牀上、牀前那一張桌子兩把椅子之間、就每天有些怪事要鑽入小卿的眼簾、那就是張太太一共認識兩個男人、一個是皮靴鄒、一個叫黃老板、是個四十來歲的商人、這兩人無論是誰、只要一到這屋裡來、雖然當着小卿的面、他們也跟張太太打情罵俏、什麼話都說、什麼舉動都有、小卿起初是看不慣、並覺着張太太不守婦道、後來張太太跟她說明白了說「妹子我也不瞞你、你瞧我寡婦的、又要自己吃穿、又要籌助朋友、我哪兒來的錢？就仗着我那兩個瘋兒子幸順着我啦！妹子你學着點兒作人、無論男女、走在什麼地方都餓不死、就是得隨機應變、心眼兒活動、我要是你、抱着個死漢子不放手、這時我也早就餓成了一把乾骨頭啦！」小卿心裡很原諒張太太、並且日子久了、她跟皮靴鄒黃老板也漸漸嫻熟、也漸漸說起了玩笑的話。

十天之後、小卿能夠下牀了、張太太非常高興、對她更加親熱、把她柳條箱裡的一件新的紅綢單袍、熱心地給她換上、並拿着梳子給她梳了個最時興的圓頭、臉上叫她擦上粉、點上紅嘴唇、並取出一付松鼠偷葡萄的金耳墜給她帶上、拍拍她的肩膀說：「你對鏡子瞧瞧、憑你這標緻的美人兒家那兒趕車的柳貴？」小卿的眼光投到屜的鏡面上、她自己都很驚訝、不知對面是哪兒來的一位標緻的新娘、艷裝已掩去了病容、髮髻梳得更增加情韻、尤其是那雙時刻大而伶俐的眼睛、自己是多日從鏡裡看見了、她不禁然一笑、但同時却悲傷起來了、給着張太太走過來爲她自己修飾之際、小卿就向樓板上舖了一塊手巾、跪在地下收拾自己那柳條箱、她發覺那對銀鐲是沒有了、這不足爲奇、一定是丈夫帶着那付鐲子跳的海、只是自己的一張像片却丟失得十分奇怪、她想：「那有什麼用處呢？是誰把它拿走了呢？莫非柳貴跳海的時候他手裡還拿着我的像片？……」她流眼淚如拋豆一般的滾下、那邊對着鏡匣擦粉的張太太却說：「吃完早飯咱們到大劇院看戲吧、是我替你在戲園跟前訂了個座、你這場病也好不了！」小卿止在背身悲哽着、連嚥飯也不敢。

張太太把臉上的胭脂粉拍完了就趕忙跑出屋去上廁所、小卿落上箱子、慢慢的立起身來、轉身又到鏡匣前、見淚流已沖毀了臉上的胭脂、她趕緊又調了些脂粉往臉上擦、這時樓梯上發生一陣沈重的響音、皮靴鄒那高大的身子進到屋裡、小卿嚇了一跳、轉臉笑着問了聲：「鄒大爺、吃飯了？」皮靴鄒兩眼向旁一轉、不作聲、却露出牙來笑了笑、一步就走過來。皮靴鄒說了幾句話、並由靴筒裡掏出個小紙包兒交給小卿、小卿不由自己地就接過來、她幻想着這是由柳貴手中接過來的是一樣。

忽然張太太回到屋來、小卿趕緊又對着鏡子擦粉、心裡的恐懼、慚愧、隱住了她的悲傷、皮靴鄒却靠桌站着微笑、他的影子就籠罩着小卿的背後不讓、卿在鏡裏看得也很清楚、紫紅的臉、粗眉大眼、哪裏是柳貴呢？這時、皮靴鄒仍然迷迷嘻嘻地笑着、並搭訕着說：「張太太、你剛才上那兒去啦？」張太太很冷淡地說：「我呀？我猜出是你要來啦、我故意躲出去。」皮靴鄒却笑着說：「別放屁！」張太太瞪起眼睛來說：「什麼、放屁？你小子可別得了便宜賣乖、我十幾天沒睡好覺、辛辛苦苦把一個病鬼救成了個美人兒、剛下牀、剛給她修飾打扮好了、不留神光叫你這小子得了手、我服侍你皮靴鄒有本事就完了、還說什麼？」皮靴鄒低着頭、張太太却過來摑了他一把、說：「喂！主事的小姐、柳太太！你瞧害什麼臊呀？

由日本各地輸入貨物之華商注意
青島華商日本輸入聯合會通告
爲通告事查自民國二十六年至民國三十年間具有由日本內地關東州及滿洲國各地直接輸入實績而希望加入日本方面輸入配給組合之華商、倘未辦理申請手續者務希於四月三十日以前來會報名爲荷特此通告
中華民國三十年四月二十五日
青島華商日本輸入聯合會
地址山東路市商會三樓

本社開幕以來荷蒙各社員踴躍儲蓄業日趨發展良深感奮凡各種存款及零存整付儲蓄無不竭誠辦理爲便利社員存押貨物備有倉庫兼辦小本放款特在本社經營者并代理火險人壽保險業務今爲合東鎮各社員辦理存款放款事宜特在東鎮設立辦事駐在所本社辦事手續敏捷利息特別從優如蒙惠顧無任歡迎
保證責任 青島金融合作社啓
社址 肥城路十四號 電話 二七七三九
辦事駐在所 台東鎮商務會內

營業科目
辦理海陸轉運事業
倉庫營業、報關代辦
包裝部、運搬貨物等事
總經理水火保險一切事宜
關於直接或運輸資金之墊付
國際運輸株式會社青島支店
山東路一八三號 電話二八一〇二 代表八五號
荷揚所 北京路 電話二六二三八號
本社 大連
營業所 日滿各主要地及膠濟、津浦、京漢、京包、北寧、各主要驛
支店

營業科目
落花生實、落花生油、落花生粕、棉實、小麥、小麥粉原料、棉紮、綿布加工品、人造絹織物、毛織物、襯衫、衛生材料品、手表、五金雜貨、陶瓷器、玻璃、油泥、木工具、研磨紙、乾電池、砂紙、壁紙、紙絹、燒紙、石鹼、牙刷子、靴鞋、罐頭、其他雜貨一般
輸出入商
大豐洋行
青島冠縣路一〇五號 電話二七四八四 七四六九號

三鶴牌 三和棉織廠
SAN-HO
老牌子新出品
蘇紗汗衫 涼爽舒適
各種背心褲頭 棉毛運動球衫 西裝內衣襯衫 婦女兒童新裝 莫不應有盡有 歡迎批發零售
青島三和棉織廠精製
電報掛號一三五〇
營業部 高密路一 廠址 維口路
電話 二五五三七 三一七一六

電氣專家
新到大批歐美電機 承包一切電氣工事
批發零售接裝修理 價格公道歡迎惠顧
凡貴廠電機發生障礙時請速電告 敝號當立即派員前往檢查概不取費決不食言
青島復興電業謹啓
膠州路五十八號 電話二四六八七一九

老篤眼藥

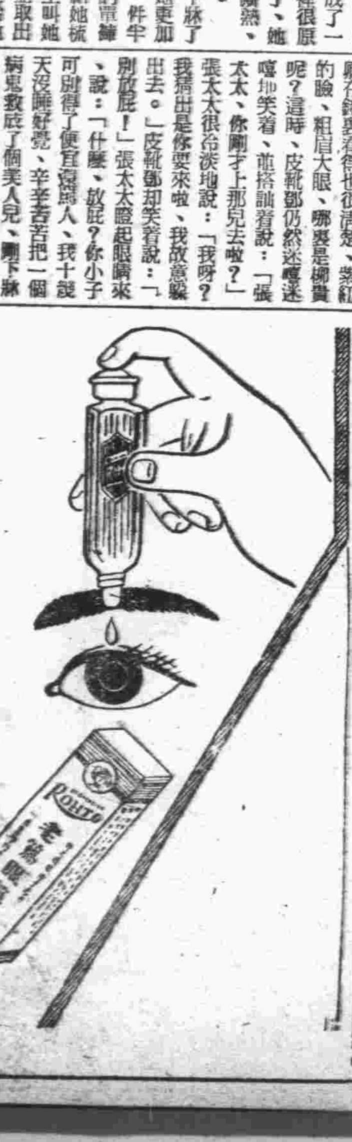

時論

希臘降伏英受致命打擊

由南斯拉夫襲受英國唆使對德背盟、遂起巴爾幹戰事、戰火本爲英國點起、英人對巴爾幹之操縱指使、及一切準備早經成熟、在南斯拉夫未背叛之先、英希聯軍對義戰爭且傳勝利、於東歐北歐早經失勢之英大帝國、視巴爾幹爲最後掙扎外線、何等緊要、豈只英國如此、即美國亦曾聲明盡力援助南斯拉夫、南斯拉夫以有此兩大靠山絕不至立刻踣顚、豈知德軍之閃電作戰、有如雷霆萬鈞立時壓倒、不數日間南軍全部崩潰降伏國王出走、南國軍事抵定、英希聯軍猶作蛙怒之勢、思背城借一、然德軍之臨希臘亦與南斯拉夫無異、英希各陣線次第崩潰、及至希臘陷落、德軍聯合握手、英軍敗退尙窮七零八落、逸云潰敵、希臘軍至此不得不全部降伏、休戰協定已正式發表、其大略爲軍事終了後之俘虜引渡、（一）武器均爲戰利品、（一）希臘實施中止戰鬥、（一）愛比爾斯通馬其頓或由南地出發之空路及開售交通一時停止、（一）希臘軍爲與德義代表團議降伏條件細目、任命委員團、（一）義希兩軍終止戰鬥自四月二十三日午後六時起實施、降伏協議曾二十三日於塞羅尼加開會、如斯巴爾幹戰局即將全部終結、英在東南歐所佈勢力、又告全部失腳、前途推移頗堪注目也。

英大帝國對東歐與東亞諸國施行侵略政策由來已久、尤其東南歐諸國、英在前世紀末葉即鼓吹所謂近東問題、軍事經濟並行推進、早已攫得關權、迄今東南歐諸國與英國間締結種種協定受英保護、供英犧牲者幾無國不然、還東方面亦以印度緬甸爲始、侵略蹂躪東亞諸國、制霸近東、宰割遠東、實巴巴爾幹爲主體、英國在今日形勢、歐陸勤脈只餘巴爾幹一隅、巴爾幹得以保全英國尙能掙扎一時、巴爾幹失勢英國僵同摘去角之蟹、決無橫行餘地矣、英國本身與巴爾幹關係若是之切、其不能輕易放棄自屬當然、希臘降伏、巴爾幹戰局終結、英國命運最後決定、將於此卜之矣。

南斯拉夫抵定後、希臘軍全部降伏、英國軍脊呈逃遁、勝敗分明、巴爾幹各小國不難傳檄而定、按巴爾幹諸國以土耳其國家較爲健全、故自主力亦較强、英國極力策動、土國始終未爲彼犧牲、土國既能保持中立至今、茲後接近樞軸極有可能、日前德總統已向土耳其提出要求土國加入樞軸、土國鑒於英國已無能爲、當能就範、此實與英國以致命打擊、且巴爾幹不只本身之事、連帶外來影響更爲重大、英帝制遠東根據地旣在巴爾幹、巴爾幹不保、英國之老弱與偶畢露、顯然無力牽制遠東、亞洲殖民地亦將因此動搖、近百年來印度屢次進行獨立運動未遂、當茲英國沒落之際、印度是否肯放過此機會殊不可知、日前印度回敎聯盟會會長、向英當局提出要求承認印度西部政治經濟獨立、設立自由邦、並請英啓發、絃外之音、不難想見、果然由要求演至事實、英國海外領印完全喪失、故希臘降伏後巴爾幹現勢已全部易位、英國在歐勢力可謂整個退卻、只賴美國援助、眼看將無能爲、美國爲於勞而無功、援英政策因此轉變、亦不能保其必無、吾人猶憶歐戰爆發之初、張伯倫所發之口號爲「打倒希特拉」、乃後邱吉耳上台則改唱「勝利」、旣至東歐北歐相繼慘敗、勝利口號亦無顏再喊、又改爲「求生存」、在英人調子屢見降低、過程中巴爾幹又復轉變、英人之生存求何處乎？恐其自身亦憂懼惑也。

德軍佔領希首都
大部已開入雅典城
唯一目的剷除英軍

【羅馬二十五日專電】由前線所接情報稱、向雅典急進中之德軍部隊業於二十四日午後佔領希臘首都雅典云。【柏林二十五日專電】外傳德軍業已開入雅典城、此間頃於二十四日午刻猶未加實證、曾稱、德軍現在希境作戰士兵、其唯一目的、乃剷除英軍、故未至重要市鎭之佔領、尙屬次要也、英方報告謂稱德機轟炸雅典市區、德當局、頃即重加以否認、并稱德飛機從未飛往希臘京城投擲炸彈一枚云云。【羅馬二十五日專電】義軍司令部、頃於二十四日中午公佈戰報如下、二十二日晚六時義軍第九及第十一軍區戰事即告終結、但義軍猶繼續不斷前進、過去數日之激戰義軍士兵失去戰鬥力者共六千名、軍官負傷者約四百名、義機曾攻擊停在柏德拉司港及米洛斯灣中之船隻。【柏林二十五日專電】德軍司令部、頃於二十四日中午公佈戰報如下、希臘愛力斯及馬其頓軍、業已全部投降、已誌前報、德軍頃又擊退英後衛軍于泰摩比萊地區、於賴桑襄及拉米亞間、曾奪獲英方坦克車三十輛。

英軍行爲極不義 引起希國民憤慨
希軍砲兵隊轟擊英船

（羅馬二十五日中華社電）塞羅尼加報道稱、希臘戰線英軍不顧希臘之窮境、已由皮留斯港等愛開海諸港、匆匆開始撤退、對於英軍此種不義行爲、希臘國內之憤慨、已達極點、開鐵斯島（雅典東南）希臘砲兵隊砲擊英輸送船一隻、又沃洛斯剌里莎東南六十公里方面德軍占領該地、以前英軍將士曾使希臘船員協助撤退船隻、希臘船員予以拒絕、更鐵沙里亞平原地方住民、對於英軍之荒廢其祖國希臘、極爲激怒、致有多數英軍將兵被殺云。

希境撤退英軍 呈陷大混亂
陸續敗退拚命逃出

（柏林二十五日中華社電）德軍司令部二十四日發表、希臘主力軍降服後援希英軍已陷於自海岸潰走中、據德偵察機偵察、英軍撤退輸送船團、因德空軍果敢猛炸呈大混亂、輸送不可能、現在選擇希臘南方沿岸諸港、拚命逃出。

雅典全市民 非難國王

（塞羅尼加二十五日中華社電）據當地所接雅典電稱雅典市內到處張貼國王喬奧爾季斯二世所頒佈告聲明克雷他島避都馬其頓地區希臘軍降服國王及希臘政府尙未與聞各節、此種布告、反令雅典市民對於已逃避安全地帶之國王、發生激昂惡感、以爲此乃對於戰鬪到底之愛國的希臘將兵、加以侮辱市民非難之聲甚囂塵上云。

義軍之戰況

【羅馬二十五日專電】義大軍司令部二十四日發表、（一）東地中海方面德轟炸機命中敵八千噸巨輪一艘、同時并擊毀摩爾泰島之敵海軍基地、二十二日夜德機曾擊沉敵驅逐艦一艘、（二）北非方面、德義軍之包圍托布洛克線、益形縮小、被困敵軍數度企圖突圍卒未得還、吾方截獲敵軍俘虜及軍械無數、德義空軍更番攻擊港埠設備及港內船舶、敵汽輪一艘沉沒多艘負創、空戰中曾擊落敵機六架、（三）東非方面、敵軍曾續攻擊現在義軍據守下之特西亞、摩泰區雙方激烈砲戰。

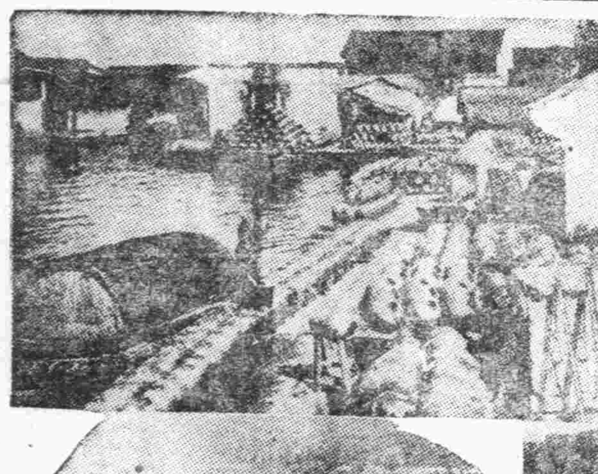

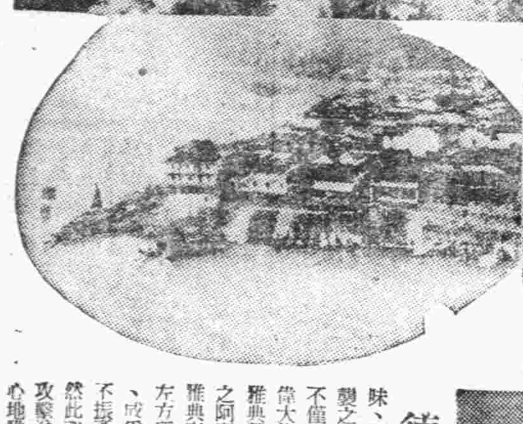

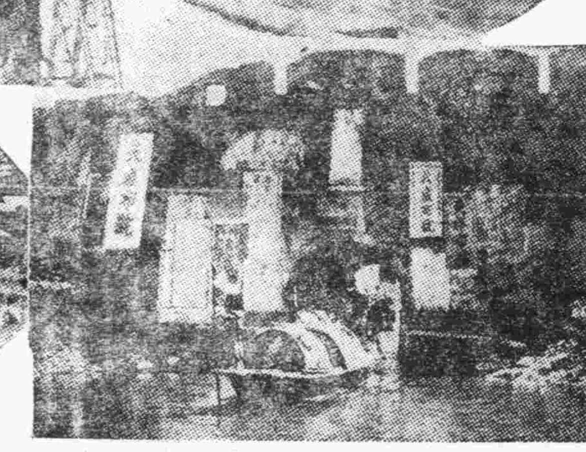

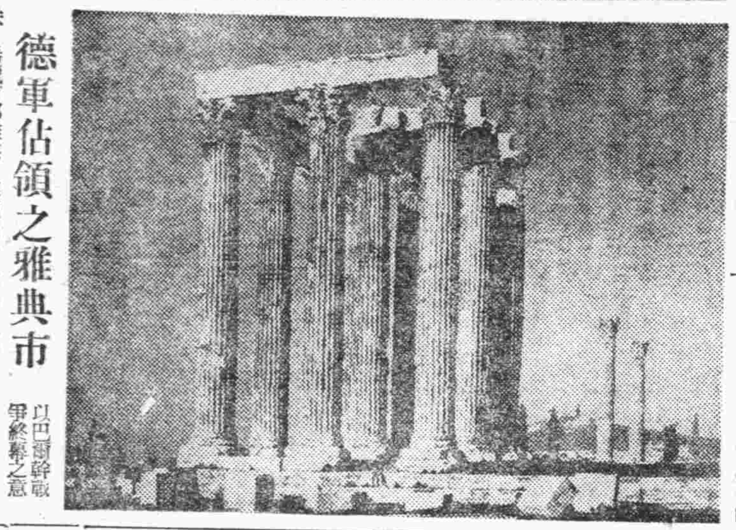

德軍佔領之雅典市

以巴爾幹戰爭終結之意昧、希臘首都雅典、遂被德軍佔領矣、邀擊古代勢如雪崩來襲之波斯軍而擊破之示巴爾幹半島民族意氣揚揚以來、雅典不僅爲當時希臘一國之首都、且占世界文化盟主之地位、而偉大的政治家伯利克萊斯、以統率希臘國民勃興富力、爲將雅典榮光永久文化起見、而建設雅典者也、即國內各方所見之阿克羅波利丘、今仍以堂堂壽示其威容之人類建設歷史、雅典市民以往古、所建立此神殿爲中心、建設市街、（圖中左方所其者爲雅典市街）二千數百年以來、以世界文化中心、成爲學藝術之都、至近世因地理的限制、希臘漸形凋落不振產業、殆有落伍之感、惟依存英國維持國家政而已、然此次巴爾幹戰爭發生後、誤國策因承認英軍上陸、受德義軍攻擊遂陷於亡國命運、古人所謂「國亡有山河」古代文化中心地雅典今也惟留其歷史的史蹟、希臘終於滅亡矣。（圖爲全雅典市之鳥瞰（上）歐林比亞神殿之古柱（下））

德第十二軍 樹偉大戰績

【柏林二十五日專電】德主管當局二十四日晚宣稱、希臘軍之大部份投降、乃德軍第十二軍作戰以來次要之功績、按該軍曾突破希臘馬奇諾防線之梅泰薩斯線於先、逐一佔領薩隆尼加、卡伐拉、及才薩司等要鎭、而威逼希軍退入伐爾達河及土國邊界間之東馬其頓區域內、解下武裝、德軍勇敢之第十二軍在義軍密切合作下、已殲滅希軍之主力部隊矣。

保軍戰況

【所非二十五日專電】此間官方於二十四日晚宣稱、保軍頃於二十四日佔領愛開海岸之卡伐拉港後、西包雷斯全部已歸保軍佔領、再馬其頓第一防區亦已佔有保軍最近行動將佔領第二防區、該區包括與住里特及布里司伯湖地區、保國內政部頃已委派各佔領區市長區長及警長等、期以早日恢復各區治安。

希國要人 均離希避難

【布加勒斯特二十五日專電】此間「環球報」接斯塔爾消息希臘國內閣人及軍界要人大部份業已離開希臘本土而往愛琴海東部諸島矣。【保京二十五日專電】據「沙拉報」刊載、希臘英希軍總司令柏布古斯將軍據聞業已逃往克里脫島、希軍大部份會表示拒絕作戰、軍心渙散、不復服從總司令之指揮云。

希領海 英輪損失額 達八萬噸以上

【柏林二十五日專電】德軍司令部二十四日夜宣稱、敵方於過去三日中總共喪失企圖裝載撤退英軍之船舶達八九、六〇〇噸、僅本月二十三日一天內德機於希臘領海擊沉滿載軍隊及軍需之敵輪五艘、共二一、六〇〇噸、此外另有敵輪十艘重創、其中多艘起火焚燒。

駐希英使館人員 已飛抵埃及

【開羅二十五日專電】據開羅消息、英國駐雅典使館人員業已飛抵埃及、再波蘭荷蘭挪威等使館人員交搭英軍用機往埃及、英軍參謀部高級官員多名、亦離希前往亞歷山大港云。

墨首相廣播演說 已引起反感 京城報紙反對論說

【墨西哥市廿五日專電】墨西哥達維拉外相、二十三日曾廣播演講呼籲墨西哥國民、至時亦不能不入戰爭、墨西哥市有力報章則對此刊登反對論說、力說墨西哥並無此事之必要、其大要如次、達維拉斯外相雖高唱謂墨西哥國民至時亦不能不入戰爭、然而現在墨西哥並無戰爭、亦無效法南斯拉夫之必要、吾人如與美國協力、則美國雖有所得、然於墨西哥除犧牲外、何所得耶、吾人如自以爲民主國家之盟邦而協力、則徒惹高唱、有何益處、果其協力使人類陷於不幸鬪爭亦非避免不可、吾人實應努力安定墨西哥云。

德義希休戰協定 已正式簽字 三軍代表熱烈握手

（塞羅尼加二十五日中華社電）德義對希臘休戰協定、預備會談後、二十三日德義在塞羅尼加簽字、二十三日午後三時四十五分在剌里沙及牙尼那舉行休戰、希臘兩軍代表齊集塞羅尼加背後丘陵上德國東南派遣軍總司令李斯特元帥之野戰本部、德代表約多爾大將、義代表費雷洛中將、愛比力斯、馬其頓兩地區希臘軍司令佐拉柯布爾大將、及少數參謀出席、舉行正式簽字、簽畢約多爾大將、費雷洛中將、先後起立對戰爭三國勇士、表示深切哀悼之意、希臘大將佐拉柯布爾、則對德義兩軍之優待希臘俘虜、表示深切感謝之意云。

戰局急遽變化 英有政變虞
恰奇爾命運將決定 國民不滿聲浪極高

【倫敦二十五日專電】據倫敦政界消息、地中海東部、尤其希臘局勢之轉變、英帝國將紛起政變之虞、當年前挪威戰役失敗後、國內隨即發生事變、張伯倫之倒閣、目今局勢亦堪稱嚴重、恰奇爾內閣之命運、不久將決定模樣云。（倫敦二十五日中華社電）英國民對地中海作戰之不滿、如二十二日下院所表示頗爲激烈、在英派遣軍發表、由希臘本土撤退時、不滿聲浪有益形激烈之勢、又二十三日上院有人詰問、因迪爾參謀總長訪問開羅、或致近東軍總司令官未能充分發揮其權限歟、更下院關於宣傳政策、則集矢於古伯爾情報相、然鑒於時局重大性、新聞界論調持極愼重態度、尤其對於則無替人之無時宰相恰奇爾首相、則譽明全幅支持、例如二十三日約克晨報稱「今無論遭逢任何不安與困難局面全衆恰奇爾首相則不可也」聲報稱「打開現在黑暗局面、而向英國民再放光明之人材、除恰奇爾首相而外、不可求也」云云」然艾登外相之名譽、已完全失墜、殆不可掩、在近東之艾登外相、遂數次發表謂再三會議、已見全幅的意見一致、然現在情形果何事耶、社論且有作此主張者、又關於宣傳政策「以英國政府方針錯誤之結果」美國輿論、傾於悲觀、致孤立主義再見抬頭、而吐露不滿之意、以故巴爾幹半島戰局告一段落、同時視情形如何、恰奇爾首相或斷行改造內閣亦未可知、據海通消息方面稱、艾登外相、古伯爾情報相之地位、似頗危險、然英政府最大之煩惱、爲澳洲政界之動向、澳洲曼基司對於澳國輿論惡化、頗向本國廣播無線電話、從事辯解、此種風潮、似不容易結束、曼氏已陷於相當苦境云云。

德方闢謠 認英方宣傳虛僞

【柏林二十五日專電】因希臘首都雅典業已陷落、德軍巴爾幹之戰局可視爲已告一段落、今後德軍之作戰爲決定歐洲戰局大勢者、故集各方面之莫大關心、德國外務當局二十四日午後發表大要如左、英方宣傳德國政府、土耳其、西班牙、葡萄牙三國加以壓迫之、井傳德國對土耳其要求達陀尼爾斯航行權、同時即對西班牙葡萄牙已見相當壓迫云、其爲英方照例爲對新地域而惹起混亂之虛僞宣傳而已云云。

克洛地新國 通行國營事業

【羅馬二十五日專電】義大利史丹芬尼通訊社、昨晨接阿格雷姆消息、克洛地共和國各種事業、以及一切資本咸由國家統制、克洛地政府、頃已頒令限制猶太人諸法律、新郵票刻已發行、克洛地錢幣開始通用矣。

德保匈三國 首腦會見要談

（柏林二十五日中華社電）希特拉總統、二十一日在大本營與保加利亞國王、波利斯三世會見、關於保國恢復領土之要求、有所協議、更二十四日又在大本營延見匈牙利攝政霍爾提提督、聽取匈牙利之意見、作懇談、又霍爾提攝政會見終了後、即返布達佩斯特。

蘇義承認 伊新政府 駐義代表正式通知

【昂哥拉二十五日專電】此間頃據伊拉克城來電、蘇聯及義大利政府駐伊拉克外交代表、頃正式通知伊拉克新政府、各該政府承認新政府又訊英國駐伊拉克大使康惠里斯、二十四日曾見伊新總理、舉行長談、關於所談何事、當局尙未公佈云。

德機襲英空港 收極大戰果
北非方面德機活躍

（柏林二十五日中華社電）德軍司令部二十四日發表、（一）德機於二十三日夜均出動轟炸英國飛行港、并以機槍掃射停留地面之敵機、英方機庫、建築物、及軍火庫咸告命中損毀、（二）二十四日夜德大隊轟炸機群、攻擊普利摩斯軍港、投彈如雨、工廠及倉庫仍在焚燒中、此外德機并攻擊外次茅斯之海軍造船所、在維克外投彈命中英驅逐艦一艘、在阿白地與外擊沉英商輪兩艘、德夜行驅逐機曾擊落敵機一架、德機根據計劃日夜在英港口放置水雷、（三）北非方面、德義機群、二十三日更番轟炸被困在托布洛克之敵軍、炸彈落處、坦克車損毀、各種車輛四散、并起火焚燒、港內船隻曾已負創、其中一艘業已下沉、是役數度展開空戰德方僅喪失一架、英方共損失轟炸機二架、戰鬥機四架、再摩爾泰島上空、敵機又一架喪失、昨日夜英機俱未來德空襲。

德軍在南希 鹵獲戰利品

【柏林二十五日專電】德國主管方面頃於二十四日夜宣稱、向希臘南部挺進之德軍、業予沮軍嚴重損失、并獲得敵軍大量軍械、軍火及軍需云、德軍在泰斯萊區某險要地點、曾擄獲可供數千士兵之遮帳、十點五生的之大炮無數、坦克車數百輛、他種軍需目下無法估計云。

德義電擊作戰 卒大告成功
巴爾幹戰告一段落 日專門軍事家觀測

（東京二十五日中華社電）傳希臘軍終於二十二日投降德義兩軍、希王已蒙塵克雷特島、巴爾幹戰局大體告一段落、日軍事專門家、關於此後歐洲戰局之觀測如下、因希臘軍降伏、巴爾幹戰局大致已告一段落、但德國對南希之作戰、預定爲八星期、則爲善後所須之期間、然亦日德國開始電擊作戰以來、大體如所預想、而南國自誇希臘降伏、如是希軍作戰結果、致使德軍飛行基地前進、而埃及近東方面之英軍、亦因之大受壓迫、對於去就、爲一般所注目之土耳其、各方面實行種種工作、因希臘之降伏、英國於巴爾幹之勢力、已完全喪失、於今日土耳其如無理不善、有陷入覆轍、而爲德蘇兩國瓜分之虞、故結局土耳其只有聽從德國外交方策之一途、非洲方面之戰局、德義機械化部隊、奪還埃及國境索爾蘭後、戰局并不見發展、德義軍此後爲欲向亞歷山大蘇彝士方面進行作戰、非依海岸線不可、但該方面由海上有受英海軍威脅之虞、故更待機械化部隊之增援、而再從事作戰、現正着着準備中、上月二十六日左右、德義軍對於西西里島前端英國地中海艦隊根據地馬爾他島、猛烈加以轟炸、此後對該地之英海軍、其間向利比西方面、可用船舶增援機械化部隊、故如到着而整備進擊、始、一方面關於對西班牙工作雖有種種風說、但佛朗哥總統、乃立於樞軸國方面、是則極爲明顯、然西班牙國民之一切食糧、均仰給於南美方面、因此關係、若參加德義方面、則由英美購入食糧、必有杜絕之危險、因此於西班牙關於食糧補給、如德國不能保障、自難參加德義方面、關於此點、似亦十分諒解、然如企圖蘇彝士作戰之時、當然由作戰上實行有關聯之直布羅托攻略、豈非至常乎、要之、因希臘之降伏、巴爾幹戰局、已告一段落、因地中海方面勢力失墜、美國已顯然陷於苦境、英本國內不無巴爾幹戰局失敗之聲浪、勃發一事、與當日德國攻擊歐洲時之英政界動搖、亦同樣之狀態、希特拉總統乘此機會、如何作戰、此後全歐戰局將如何實現堪注目也云。

胃腸的保障！
欲謀身體康健·必須努力加餐·
常吃仁丹！常吃仁丹！
所謂固本淸源·保君胃腸健全·

綠寶

鍼灸按摩專家田達義
統治內外婦兒各科
純以古法針灸、新醫理見解、而以毫針施術、專治有効時令病、霍亂、中風、不語、半身不遂、吊線風、羊角風、瘧疾、泄痢、嘔吐、消化不良、癥聚、疝氣、頭風、眼疼、心腹痛、牙疼、耳聾、喉痹、手足腰背疼痛、各種瘡疽、疔瘡、瘰癧、婦人月經不調、赤白帶下、治症繁多、無不迅速奏効、兒科百病、專以推拿手法、或助以針、收効尤速
上午九時至十二時門診五元
下午二時至五時出診十元
診所暫寓滋陽路南頭19號 費縣路轉角

戒烟聖藥 福德祿
新吉福德祿 是濟世之妙品 治毒之靈丹 爲解救苦海中同胞之唯一良劑 經二十餘年之苦心研究 於去歲始告成功 在國外暢銷極廣 救活世人不勝枚舉 凡染有鴉片 嗎啡 白面及一切慢性中毒等症 服之無不藥到病除 並於最短期間 解脫一切病癮 敬希有癖同胞從速購服 早脫苦海 而登光明之路
特長 主治 鴉片 海洛英 嗎啡 白面 及一切不良嗜好等症
效能 舒筋活血 鎭精壯陽 健康身體 固腦補腎 婦女寒症 老衰弱 服此藥能有返老還童 精神百倍之功 淸血解毒 定神安寐 增加食量 便不秘結 筋骨不疼 腿不酸 腰 年
服法另有仿單詳明
山東總經理 青島大合益藥房 總批發處北京同仁製藥社 濟南張聾子藥房

青島 ◎代理處◎ 盛亨洋行
山東路八十六號二樓
借用電話二四八二四
君如需要電氣馬達 務請牢記玲奮馬達 能使君十分滿意
優點
選料監工：經久耐用
效率最高：馬力極充
如蒙惠顧 極承歡迎
上海玲奮電器機械製造廠

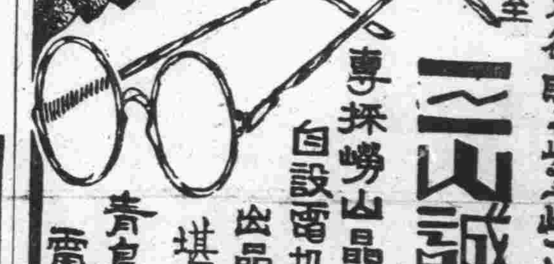

諸君欲購眞正嶗山茶墨水晶石眼鏡 請至
三山誠眼鏡老店
專採嶗山晶石 營業四十餘載
自設電机工廠 聲譽中外馳名
出品精良 定價低廉
堪稱華北唯一
青島即墨路五十五號
電話二一五八六三

告訴農家
……八大特長……
一 因爲有機質肥田粉能改良退化土壤
二 能發育根莖和結實効力偉大
三 不論農作物的種別和土質如何
四 有特別殺虫作用以防發生病虫
五 不拘旱澇多寒冷耐性甚大
六 用法簡便雖施用過多亦不碎有損
七 有肥効持久性
八 價錢便宜而又經濟
對於一切的農作物都有効力
請用 瑞豐 瑞豐牌肥田粉
小麥、稻、棉花、菸葉、果樹、高粱、地瓜、落花生、青菜對於一切的莊稼
絕對保管生効！
言不如速試試便知其效……
青島市天津路三十三號 興亞實業公司（舊名興亞公司事業部）電話（二）七三一五號
瑞豐牌肥田粉總發賣司

本報醫藥顧問
林子聖醫師
專門 皮膚花柳科 內科 胃腸病科
特設 戒烟科 產婦科 病室完備
冠縣路五八號 華北醫院

地方新聞

融合中日眞精彩 創淸新美術
國立藝專之使命偉大

北京通訊　在建設第四年裏頭、明朗化天地中華北一帶、尤其一千數百年以來著名首善之區的京市、對於中日眞的提携合作、不但是普通人容易瞧見的政治、經濟等等、已有十二分顯而易見的實績、一方面普通社會不很注意的藝術方面、也是跟着政治、經濟一步的事出實績起來、不、不、在另一方面說、中日藝術人的眞的提携合作、有的還比政治、經濟方面更進一步切實地舉出偉大的功績了、比方筆者所看見的報道方面、從前有一位司令部出名的日本畫家千地氏、初次到武德報辦公、他就很謙讓地專事請益於中國畫家、他雖然是一位友邦大畫家、可是對於中國方面的習俗、都是虛心還要地請益、所以現在武德報一方面對於繪畫的新政宣傳、已有驚人成績、按此例來說、東城東邊東總布胡同東面的國立北京藝術專科學校的成立以及其發展的成績、也是眞的收到中日合作的功績、該校所以能夠是大名鼎鼎見稱於社會的、須歸功於校長王石之氏以及興亞院方面指導得宜、同時對於在該校負有實責的指導大責任的伊東氏以下各日系教授諸位、也須表示十二分敬意才是、緣該校在事變當時、雖一時閉館、可是到了民國二十七年五月、中國新進畫家領袖王石之氏、不顧一切毀譽、毅然以復興中國藝術爲己志、得到四十五位中日美術大家的幫忙、恢復授課、到前年規模已大振、去年年頭雖有一部份小波瀾、但是經王校長之善爲措置、現在已改絃更張、呈出活潑潑地新興氣象、該校現在分爲國畫、洋畫、影塑、圖案各組、男女共學、各組現各有學生一百五十五人、筆者日昨特到該校訪問當事人、因王校長赴日視察、由代表者接見、承告該校理想與方針如次、

「我們的學校、表面上雖然是比不上其他的國立各大學的華麗堂皇而且易見知於社會、但是在另一方面、却是按步就班地一步、向眞的中日親善及合作而前進、現在已經舉出不少的效果、但是關於藝術、尤其關於繪畫的美術、在這個生活困難的當中、是非常艱過、因爲社會上生活逼迫、自然使大多數的群衆、對於繪畫的興趣、少了成分、從而學習美術的人們、也極容易受了社會風波所影響、幸喜本校學生、却能特別地覺悟自己的生活與使命、而絕少被社會所影響、對此我們校長人格的偉大、是應當感謝的、我們校長王先生、是一位德高望重的老畫家、在事變前就享有盛名、他是友邦日本的之浦高等工藝學校的出身者、不但對於友邦的一切習俗、都是充分了解、對於繪畫方面尤能發取友邦之長而補中國之不足、造成現在校風、其功眞不可泯也」云云。

長山共匪首領 王忠信落網
治安肅淸益漸澈底

周村訊　長山縣潛伏之第八路共匪、自經亢知事到任後、大股部份早已潰散、至於地方組織、如所謂農民救國會活動、因無槍無械行動詭祕不易剿捕、亢知事爲廣謀對策日前以迅雷不及掩耳之手段、督率駐防第五區第二中隊長馬廷元、分頭濫民搜剿、結果在縣境北端、將所謂地方組農民救國會之首領王忠信逮捕、自該匪首落網後、治安頓呈安定、縣民無不稱快、其曾從之羣因首領落網、均已喪膽、自消自滅、現仍澈底淸鄉、搜剿中、本縣治安肅淸愈屬遠展明朗云、

臨淸縣推進社教事業
組社教試驗區

臨淸通訊　本縣周知事、前爲推進鄉村社教事業、特飭教育科擬定工作綱要、並定第四區石檀鎮爲社教試驗區、現經新民教育館長武步田率領館員積極籌備、經日前假石檀鎮中心小學開幕、（是日到有鄉區長）其日前組織機構內設主任一人官傳員一人、設新民學校一處、講演所・閱報所各一處、新民學校招取成人四十名、每日授以千字課・珠算等實用學科、講演所每日於下午六時農隙時講演興亞目趣社會常識二小時、其他特殊工作、（一）調查區內不識字成年男女人數分別統計、（二）試驗區暫以文字教育爲中心工作、務期於最短期內、使鄉村民衆人人認識最低限度之應用文字、（三）舉行識字運動、隨時舉行講演及民衆同樂會、（四）提倡創業一俟舉辦收有成效、下半年得於二三兩區增設云。

東平縣檢閱各區自衛團
並召開滅共淸鄉會

東平通訊　王知事伯英、爲加緊治安强化工作、特於日前假書院小學大操場、檢閱各區自衛團、首由王知事會同友軍警備隊長、舉行閱兵式後、即分別檢閱各團丁學術兩科、並測驗常識成績均頗優良、特選最優者、分一二三等發給獎狀品、藉示鼓勵、最後並由王知事、及松埔隊長分別訓話、至下午二時、始檢閱完畢、各回原防云。

又訊　該縣地處邊陲、匪共出沒、爲使根本捕滅、確立永久治安、特於日前下午一時、召開滅共淸鄉會會議結果、選舉王知事爲委員長、警察所長爲副委員長、民衆代表一人、新民會一人、縣署秘書一人、爲審議委員、審議委員會設於新民會、一致努力於滅共淸鄉工作云。

京新民會總會 籌備慶祝佛誕
懸賞徵文廣結善緣

北京通訊　新民會北京特別市總會、以五月三日（舊曆四月初八日）爲釋迦牟尼佛聖誕特發起由本市中日各佛教團體、共同組織之「釋迦牟尼佛聖誕聯合慶祝大會」、連日正在積極籌備、並討論一切進行事宜、工作甚屬緊張、頃悉、該會爲使佛教救世精神普及、認識起見、決定舉辦「佛誕紀念懸賞徵文」、俾一般民衆對於慶祝佛誕之意義、漸得正確之瞭解、藉以廣結善緣、茲覓得徵文簡則如下、（一）文題、甲、紀念釋迦牟尼佛之意義、乙、從慶祝釋迦牟尼佛聖誕、說到佛教救世的精神（以上兩題任擇其一）（二）體材、文言白話均可（三）字數、每篇三千字以上（四）獎額、甲等一名三十元、乙等二名各十五元、丙等四名各十元、（五）期限、自即日起至四月二十九日止、（六）發表、五月三日舍報公佈、即於是日下午三時、在大會會場（中央公園）舉行授獎式（七）收稿、本會臨時辦公處（東城沙灘嵩祝寺內）（國外須朱書「佛誕徵文」字樣）（八）其他、在原稿上註明姓名、及詳細住址、並加蓋本人印章、領獎時須持原章以憑核對發給云。

平度張知事關懷民衆
第三次種痘

平度通訊　本縣張知事爲期救民疾苦入春以來、會經施種牛痘二次、尚恐未能普及、發生天花時疫、日前購入大批痘苗、飭發縣所會同新民會、於日前起、假東關紅萬字會開始施種、男女民衆均踴躍前往、每日約種四五十人、前擬定於第一區種完後、即分赴二、三、四、六、七各區施種、此番勝舉、一般民衆均同聲感戴云。

缺乏食糧區域 應籌辦平糶
令各縣詳報地方情形

濟南通訊　山東省公署、以本省連年災歉、民食維艱現値青黃不接、尤富供不應求之時、凡缺糧區域均須適應機宜、籌辦平糶、以資調劑、現本省各縣知事及各市長職司民牧、各縣市區、食糧是否缺乏、已未舉辦平糶、以及辦理情形如何、亟應調查、以便統籌、聞日內即將訓令全省各縣市公署立卽遵照、查明該市縣如果食糧缺乏、應卽酌辦平糶、以資調劑、其已舉辦者、務將最近辦理平糶情形、詳細具報、以憑察奪云云。

八十二縣公務員 進級加俸
自本年起加給

濟南通訊　山東省公署、爲推進政治、鼓勵勤勞、特遵照國府命令、每年年底舉辦公務人員進級加俸、刻以歷城等八十二縣所呈送之二十九年年終進級加俸標準表、業經分別核定完竣、前日特檢發各該縣之公務員進級加俸核定表、令飭歷城等八十二縣知事、即便知照、自本年一月份起、分別加給俸薪、以示鼓勵云。

豫省各學校 學日語熱
開日語作文寫字展覽會

開封通訊　河南省各縣男女中等小學校之日本語學習熱、愈發熾烈、河南省公署教育廳、決定二十六二十七兩日、將於河南省立女子中學校舉行河南各省縣中小學生日語作文寫字等之展覽會、同時二十六日於新民會場更舉行河南省各縣學生之日本語學藝大會、並有唱歌對話等、現正向各縣徵集作品中、凡優勝者教育廳方面、得贈與銀杯或優勝旗、且下各學校正積極練習云云。

唐省長河野機關長等 赴各縣視察
指示反共興亞各要旨

濟南通訊　自華北强化治安運動實施以來、本省各縣治安、及庶政推進、更呈突飛進展、主宰本省行政之唐省長、河野山東省陸軍特務機關長、及西田顧問官、爲指導各縣行政設施、明瞭治安推進情況起見、特組織視察團、率領宣傳室金石、警務廳督察長李國田、及特務機關淸水囑託、各關係人員、於日前二十一日晨八時三十分、由濟搭火車赴張店、當日午刻轉赴靑州道區臨淄視察、靑州道尹代表丁毅、及祕書方博如等、亦於事前到達張店、領導視察、臨淄視察完畢、於午後五時抵博饒、分別視察完畢、當晚投宿該縣、二十二日早八時、一行由博饒出發、九時抵博興、視察完畢、於十二時二十分到達高苑、分別視察後、即於午後五時到達周村、（長山縣）濟南道代表張蔚齋、范科長、金科長、富來顧問等亦在周等候參加、當夜投宿該縣、前日早七時二十分視察團一行、向濟南道區鄒平進發、八時到達、九時五十分抵齊東、午後一時三十分到達靑城、同六時轉到章邱、均對各縣分別視察、並訪問各縣駐在皇軍、作感激之訪問、視察團一行、於八時半返抵濟南、三日內歷經靑州道區臨淄、臨饒、博興、高苑、長山、及濟南道區鄒平、齊東、武定道區靑城等共計九縣、各長官、蒞臨各縣、除詳細視察縣政機關、聽取並指導各縣地方治安、縣政情外、並召開民衆大會、爲詳論與民衆商討滅共興亞、爲民衆福利之綱領其體意旨、各長官並身入農村、視察臨淄開發水田及各縣農業等設施、各長官所予各縣民衆之深刻信念、莫不殷切指示、均欣然傳誦、對指示各點、奮力推展、此次視察、對本省今後庶政推展、地方治安、更有莫大裨益、唐省長河野機關長、及西田顧問官、此次視察完畢、已足遍本省各縣矣。

津市第三屆 集團結婚盛況
美景良辰儀式隆重

天津通訊　津市當局、主辦之第三屆集團結婚、經市公署社會局積極籌備全部就緒後、特於前日假北寧花園舉行結婚典禮、是日天朗氣淸、惠風和暢、北寧花園春色滿院、喜氣充溢園外、各界前往觀禮者男女達二千餘人、會場內外佈置整肅、警察第五分局長劉仲凱會親率官警指揮彈壓、秩序井然、會場門首懸旗結彩、禮堂正中位有雙喜龍紅燈、情勢頗爲隆重、市公署社會局及新民會各執事人員均事先到達分任職務、參加之新人、除劉俠村之良侶高秀英因故未到外、其餘十九對佳偶於三時許、即先後陸續到齊、並邀請友邦特務機關參加觀禮、四時正、證婚人溫市長及社會局長藍振德涖臨後、旋由司儀宣佈開會、樂隊奏起、行禮如儀、首由社會局長藍振德報告籌備經過及宣讀結婚人履歷畢、繼由溫市長致證辭畢、再次爲友邦特務機關長致祝辭、辭畢、新郎新婦行結婚禮、換飾物畢、復由市長親授婚書、新郎新婦分別行致謝禮後、樂聲再奏、典禮告成。（右圖係集團結婚時之新郎新婦）

魚台縣知事 率警剿匪
治安益鞏固

魚台通訊　本縣知事呂秀林、爲肅淸烟毒、特派縣警備隊○名、自衛團○名赴各鄉查禁煙苗、行至縣屬西北鄉約十里尹樓村、距有盤踞金鄉邊大孟村八路匪軍楊濟身部約五六十名、向該警團、猛烈攻擊、幸我部官兵幹練、從容迎襲、約戰一小時、匪部頑抗、適値西北風怒號、[illegible]、呂知事即率警隊出發、根據情報馳往應援、迫至尹樓、與查禁煙苗警團、合力圍攻、匪始退避大孟村內、據樓頑抗、嗣有駐魚台皇軍○○部隊派遣騎兵百餘人、跟蹤往剿、匪勢益形不支、遂狼狽潰散、呂知事一面遣隊追剿、一面入莊搜索、當拿獲匪犯李豐等宇三名、奪獲長槍二枝、手溜彈二枚、並擊傷匪軍多名、奏凱回城云。

本報主辦靑島女學生訪日使節團日誌
參觀海軍館
設施完備增民衆常識（續）

（四月十七日）因爲我們由靑島坐來的長門丸在門司入港的時候、誤了半小時、同時又因爲門司海關檢查的手續煩雜、無形中在下關這誤了一天、而預定十五日晨到東京的計劃、竟未能實現、於十五日夜八時才到達東京、所以昨天（十六日）以一日的功夫去作十五、十六兩日的遊覽、頗形匆忙、晚上八點回到旅館、一倒在牀上就睡到天亮、今天早晨若不是黃先生叫醒我們的話、恐怕要睡到中午十二點啊。

早晨起床後、照例是八點吃的早飯、這是友邦日本的新體制運動、爲了使民衆早起及尊守時間起見、就是吃飯的時間也被指定的、七點至八點之間、若不吃、話、那麼任你跑到那家飯館食堂也買不出吃食來的、所以我們也按照着時間用畢早餐、就整隊坐汽車先到明治神宮去參拜。

明治神宮位置省線電車的原宿站前、社格是官幣大社、爲奉祀明治大帝及昭憲皇太后而設的、神宮社殿建築、大正四年十月（中華民國十八年）舉行地鎭祭、（建築前舉行鎭地祭祀）、九年十一月（中華民國二十三年）始告竣工、分內外二苑、（內苑）是神宮「御鎭座」、「神靈遷座其地」之地、總面積約過二十一萬坪、其中苑樹有十二萬六千餘株、其中約十萬五千株爲日本全國各地國民奉進而來者、可見日本國民性之强盛、非他國之國民所能比較的。

苑內泉池草木之幽邃爲近郊所罕有、社殿後有寶物殿、內陳列明治大帝及昭憲皇太后之遺物、南有「菖蒲田」每年於六月下旬賞花時期開放、任人拜觀。

「外苑」面積十四萬坪、原爲靑山練兵場、自大正六年八月（中華民國二十年）起、經十年星霜於十五年十月始竣工、有聖德紀念繪畫館、憲法記念館、明治大帝葬場殿址、及日本靑年館等之建築物、西部一帶有大競技場（能容五萬五千人）、棒球場（能容六萬人）、游泳場（容一萬五千人）、撲場（容二萬人）、爲一大綜合之運動場也。

我們一行在裡頭參拜游覽後、即轉道至海軍館參觀、該館以涵養海國精神之目的、於昭和十二年（中華民國二十六年）開館、陳列品爲現代艦兵器之模型圖表、因電氣而動、之近代海戰模型、幻燈等、歷史部南由各部方蒐集而來、關於有光輝友邦日本帝國海軍之沿革資料。

入館後由案內爲我們說明、首到一樓東室、看軍艦進水式、潛水艦之浮沉、飛機操縱等、繼到二樓參觀三十六糎砲身之構造、射擊要領、潛水艦之魚雷發射、港灣防禦、機雷與魚雷、軍艦之守衛眺望等、再到特別陳列室、室內陳列有東鄉大元帥之遺品、三樓掛有海軍歷史油繪十七張、筆法極妙、三樓上層即爲屋頂、上設有潛鏡、測巨儀、同學們紛紛爭看我們所在的第一大飯店所在地、大廈高樓、突入鏡簡中、由屋頂轉下至二樓西室、內爲無線操縱、海軍之穎秣、被服用具等陳列品、並有兵學校模型、星座盤、燈台等、二層樓看完後到別館、內設有、村幾大串機、其他支那事變資料、再到歷史部、內爲頻鮮軍船、南蠻屛風、朱印船、朱印狀、金剛（初代）松島、三笠等船之模型。

在裡頭足足轉了一個多鐘頭、將莫大之海軍的一切、一目了然之、日本的這種爲增加民衆常識的設備眞是令人値得欽佩性。

午飯是日本有名的森永製菓公司招待午餐席間該公司安藤六郎氏向團員一行致詞勉勵並由宮子丸泰雄先生談公司之一切。

午飯後已是下午一點半、少作就即到東京市役所、晉謁靑島市長及靑島新民報社長之使命書、由大倉祕書課長接見、並代表大久保市長向團員一行懇切致訓示、當由鄉副團長代表致謝後、即去讀賣新聞社參觀、在讀賣新聞社大廳內富士山油畫前合攝一像、一日之見學、暫時告一段落。

回到第一大飯店、已經是五點半、因爲晚上東寶及有樂座兩劇招待我們看新劇和跳舞、所以回到飯店內洗了洗臉、絲毫未得到休息又跑到東寶劇場地下室的食堂去吃晚飯、飯後由東寶劇場平塚事業課長招待我們觀劇、劇目爲美貌天使由東寶名藝員名星及東寶新劇團合演、以抗日軍作背影、劇情甚爲動人。

新劇觀畢繼續看有樂座劇團的歌舞、迄夜十時才歸返第一大飯店宿處。

女性荷爾萌

婀閼好萌

本劑有片劑・粉劑・栓劑　精劑及注射液。　各大藥房　均有經售

女性美與月經

女性體內若無卵巢、則不成其女性、卵巢若無卵胞荷爾萌之內分泌、則女性之特有機能仍然無由發揮、是故卵巢者、乃女性體內之根本臟器、卵胞荷爾萌者、乃支配女性健康女性美與月經之關鍵也。

婀閼好萌即爲結晶性卵胞荷爾萌之製劑、能使女性發揮特有機能、調整月經、改良血色與血行、賦活已衰退之臟器、促進新陳代謝、增進卵巢機能保持女性健康。

（詳細仿單　函索即寄）

株式會社　武田長兵衛商店
總行　日本大阪市東區道修町
天津辦事處　天津日租界旭街
北京辦事處　北京崇武門內大街
靑島辦事處　靑島堂邑路一號

40(5)-125

健胃・補肺
柳之補藥
NEOTONE

英記酒樓
酒菜　麵飯
星期　茶點
山東路一七〇號電話二五五九號

高級人像印画紙
長春
各種感光材料
富士
青島　濟南
橋詰洋行
青島山東路一〇七號　電話22七一二三　22八四一三四號
濟南市經二路緯一路九七四號　電話三三八四號

批發品目

過酸化曹達
苛性曹達（火鹼）
硅酸曹達（泡化鹼）
硫化曹達（硫化鹼）
瀉痢鹽（硫苦）
安母泥亞水
炭酸鐵
次亞硫酸曹達（海棒）
其他工業用
醫療藥品
衛生材料
批發零售

陸海軍御用工場保土谷曹達株式會社製品
各國協定常盤會鹽酸加里指定販賣店
華北總批發處　發賣元　寅屋大藥房
青島膠州路山東路角　電話2二五六一六　2二九六一七番

利比兒（淋病藥）
藤井靈寶丹
羚元（去衣領之汚垢）
保土精（樟腦數十倍）（臨他淋四百倍）
露麗髮（染白髮）
惠乃玉（婦人藥）
糖精
養命酒
口味兒
若素
中將湯

照常吸烟　見烟自煩　三日見效　十天斷癮
▲廣告欺人▲天誅地滅▲限期戒絕▲保無痛苦
精神戒煙
本品已經呈請中央禁烟委員會及衛生署化驗等戒鴉片紅丸白麵等毒癮毫不痛苦工作照常賴以斷癮者已逾數萬人謝函盈尺敢以歷史事實保證其功效如有懷疑可向親友中探問究竟每盒一元七角中號四元一角五大號十一元大角五分十天足以斷癮〇丁　海外埠郵寄
濟南口洋倉大藥房總發行
青島總經理　天合益藥房　北京路　電話二一、三八六六號
濟南張顰子藥房　膠縣宏大藥社

馬快可以取勝
康膚露
治脚氣最靈

主治　脚趾濕癢　頭癬疥瘡　皮膚奇癢
定價　二角　四角　六角
山西路二十三號　南洋大藥房　電話二五八四一

山東獎券大王
新設　青島天津路號東藥房內
張顰子金筆獎券部
經售公益獎券
今日先行交易
擇吉開張　全部廉價　歡迎參觀
華北金筆販賣最高權威
五百種名廠金筆全部陳列展覽大廉價

分行代理　總行濟南　分設青島　徐州分行公明街中　濰縣代理聚成益號　益都代理益和商店　濟寧代理恒順成號
各地均可修理　永久保用

中國金筆專家　價目一斑
▲張顰子自來墨二元二角。張顰子甲種三元五
▲張顰子特種新型五元五。張顰子乙種一元六
▲美國眞派克一百四十五。大用金尖三十六元
實事求是。唯精唯廉。不用巧詞欺人。

販賣瑪自達電燈泡廣告

各種電燈泡			
眞空電燈泡	12—12.5W	一個	貳角五分整
眞空電燈泡	20W	一個	貳角五分整
瓦斯入電燈泡	30W	一個	叁角整
〃	40W	一個	叁角五分整
〃	60W	一個	四角五分整

其他電燈器無不俱全

青島新民報事業部啓　山東路六號　電話二一、四一八三號

申謝國醫張君百效

張君百效　着手奏功　神機運之　痦積停經　蒙君醫治　返老還童　並告病者
醫術高明　經君治愈　見者皆病　上列各病　恢復本能　感君之德　速求救星
懸壺青埠　屈指不勝　壯年肺病　尤所專精　余今得疾　此當鳴謝　同登壽域
普濟羣生　君之用藥　老人痰壅　飲內昔年　下寒腿痛　登諸報端　共保遐齡
疑難大症　不與凡同　婦女怯寒　貧血虛怖　又服君藥　聊表寸衷

先生診例　門診一元上午十時起至十二時止　出診五元下午三時起至六時止
診所　濟寧路十一號（天后宮後）　每月初一十五停診
分診所（在平原路一號）

發賣廣告
一、凍粉（細凍粉及角凍粉）　今年份之新貨上市多少不拘歡迎購買
一、理研製品陽畫感光紙販賣
理研代理店
合資會社　孤山窯廠寒天製造販賣部
青島肇天路百九九號　電話三〇一七一號

春雨樓頭

今晨、細細的雨絲在窗外不住的落着、小巷裡的賣花聲、穿破了料峭的春寒。我的心、意識的想到了你我島上漂流的友人！

我眞想不到、你會毅然的離開家鄉、投到海島的懷抱、迎着春光生活、你、眞是鬥士！生活的枷鎖、是困不住你的、你有勇氣、有雄心、終於、能夠衝開。苦悶的包圍、在濃艷的春光裡、生活、含笑！對於你我非常的羨慕；同時、我又感覺到異樣的慚愧！因爲我太幼弱、不能改造現實的環境；反而、被環境困住了我的心身、我和你、有着同樣的性趣：「我愛海、我也愛夢」、但、現在我是聽不到海的歌唱、夢呢？我當前的夢、是灰色的、夢里蘊藏着、我沒會展笑的希望！你的身子、正插在溫暖的海濱、開拓着金色的現實的夢。如果、說你幸福、倒不如說你能夠在春風的呼息下復活。我深切的佩服、你有力量。這股活生生的力量、推動着你向前猛進。櫻花、正在爲你含笑、含着笑爲你的前途祝福！

朋友、今天的海島上、也該飛洒着絲絲的春風吧？

現在、我回憶起來、感覺到無上的悵惘！朋友、我敬愛的朋友、你沒有覺得麼？我們頭髮梢上的年華、飛流得這麼迅速、一剎那、一剎那、那一幕已成了明日黃花的陳跡二年了、它整整的是二年前的時光、在這短促而飛快的二年中、人事上會起了多少變幻？你作了故鄉里倦伏的飛鵬、我呢？我像一條幼弱的鱗魚、一動不動的銹在泥淖里、吐着串無力的嘆息！不消說、我們倆同樣的是被生活囚住、我們的好友玩童、他早已飛漂在草長鶯飛的江南、讀皇秋湖上拍柔波、輕吻着他那頁詩人的夢、我們三人、在不同的天涯勾留着玩童弟、和我早就斷了音訊、不過、心靈而合謂、還在永遠的繼續着、自然、你我的步子是一致的、我們、同站在一條生活線上、高歌！勇邁！………

於今、你又重新的作了島上中漂流、我眞羨慕、因爲流浪生活、是於人有益的、而且、男子漢應當讀萬卷書、行萬里路、交萬友、開拓「大我」的人生！你很可以在流浪中充實自己、將來、我要追蹤着你、站起來、飛、飛、飛到大世界裡游泳！請不要關心着我、你自己、好好的珍重！知道麼？朋友！在故鄉、兩天的賣花聲里、我迎着料峭的春寒、爲你前途祝福！祝福你的勝利！在這里、我想像你一定在惝倚樓頭、沉默的懷念着故鄉的摯友。也許、你沒有想到我吧？但、我相信：我們的友情永恆是崇高的。山與海、絕對隔不斷我們的友情、在精神上、我們要緊緊的握手！………

朋友：該記得吧？二年前的春天、我們一同漂泊在海的身旁。那也是一角微雨輕飄的日子。我們默默的倚着樓頭、望着海、望着雨中海上的烟帆。你低吟着：「春雨樓頭尺八簫、幾時歸看浙江潮？………」我微笑着。心頭、同樣的浮着些微的感傷。不過、那種感傷、一時又淡淡的消滅了。我的一曲高歌、打退了寂寞的襲擊！於是我們展開了繳詩的工作。除了你我、還有天眞活潑的「玩童」。我清楚的記得、我們的詩還是「海之歌」、三個人各自守了一段、合成了它生命的全幅、當時、我們倘情的讚笑着。窗外的小雨給我們打着拍子。在你的詩句里、曾經寫着：「怒吼的狂濤、擊破了生命的沉淪、白鷗翩翩地、拍着我雄壯的心！………」我、興奮的讚美着你的詩句、聽、遠方海船上的汽笛孔叫了、海上的烟霧迷濛的、雨絲處處、織着我們深沉的詩意、眞摯的友情、溶流在沉的空間。那一幕雨天繳詩的情景、深深的印上了我的心頭！

陳迹

孟宇

花開了的懷念、花落了的傷感、每一個季候的轉變、都帶來些太凄涼的回憶、可是我常常是活在這太凄涼的回憶中。

春來、春又將去了、我就回憶起三年前的陳迹。那時候我還年青、至少比現在年青、年青人的心胸里是沒有惋惜、也沒有同情的。

她把茶杯推到我的面前、兩支雪白的紙烟就那末馴伏的被含在血樣的紅唇里。活潑的她把一根火柴同時燃起、臂胛的紙烟；紙烟就在她的紅唇下開始燃燒着了。

遞一支給我、煙尾上是染有血樣的口紅了。

輕鬆的吸着煙、我把自己依在椅背上、她却扶着椅子的靠背站在我的背後、一絲絲細秀的輕煙從我的思維吹過去。一絲絲太惡人的髮香是縷縷的自她的髮間哪！

「你、爲什麼不說話？」

她用她的下頷觸着我的頭。

沒有回答她的話癡痴的、我想——這樣年青、這樣美麗的孩子、也是一個妓女啊！

悄悄的、她從我的背後探過頭來望那末明媚的眸子里閃着懷疑的光：「不舒服？」

笑了我就那末不太自然的笑了、輕輕的用手指彈着她的臉：「多麼細膩肉啊、怎經得起狂亂的風暴。」

「你說什麼呀？」

「不知道嗎？」

「不知道。」

「知道這個你會憂悒的」

「什麼？」

「你太幸福了。」

「幸福嗎？」

「幸福、吃的、穿的、那一樣不是高人一等呢？」

她歎謊了？不再說什麼。

小鳥一樣的嬌媚的坐在我的身畔、蓬鬆的短髮枕了我的肩。嫩鶯的聲音里有了一點點嬌羞：「你、這麼多的日子了爲什麼不在這里住一夜。」

「爲什麼要我住一夜呢。」

「你——」像是恨我不該這樣問輕輕地搖一下我的腿；輕輕的搖一下里若藏了太多情的魅力的。

「你還能愛我嗎？」

「眞的愛你呢？」

「可是、比我更可愛的人不是太多太多嗎？」

「可是、你比太多太多的人更可愛？」

「是心里的話嗎？」

「在電燈下面、」她撅一下她的小嘴向那黯淡的燈。

「可是、你不要忘記你的眞情是需要怎樣的代價哪。」

她突然的站起來、明媚的眸子睜大了：「你是說我的眞情應該換取金錢嗎？」

「因爲你是一個妓女呀」

「對你、我始終不覺得我是妓女、你知道嗎？」

「可是、我始終以爲我是狎客。」

「你知道金錢買不到眞情嗎？」

「我知道一切都是假的。」

「那末、爲什麼以前你來了總說一些那樣的話。」

「因爲你喜歡那樣的話。」

「是假的？」

「假的。」

「那末、我錯了。」

「是錯了。」

「是我瞎了眼睛。」

「我以爲妓女根本就沒有眼睛。」

「我離開這裡。」

「離開這里一切都是眞的。」

憂傷的、她低垂了頭。

「我要吸煙。」

她遞過來、仍低垂着頭。

「點起來！」粗暴的聲音是命令一樣的嚴厲。

她抬起頭來、明媚的眸子有點點潤濕了。

「過來、坐在我的身旁。」我的聲音仍相當的粗暴。

她的潤濕的眸子滴下淚來。

「覺得難過嗎、可是、這都是一個妓女應作的、雖然違背了你自己的意志。」

「我都知道了。」哀怨的聲音裡充滿了感激。

我笑了、大聲的笑了、大聲的笑着走出來、快樂充滿我的了心。

新聲

梁山伯與祝英台（二四）

楚眉

「七叔不是還懂得醫道麼？你看我是什麼病？」山伯的話、很有幾分不像頑笑、可是、即使爲肺癆病、他也怎能摸淸？

「我看：脾胃諧和。好好吃飯、沒有錯！我看。」

母親把何七叔領到屋套間去、低低告訴他一些話。

「祝家？」聽見何七叔認眞而沉重的音調、山伯羞紅了臉、趕快用單被蒙了頭裝睡。及至覺到悶熱、自己又把單被揭去時、母親送何七叔出去回來了。他看了母親一眼。

母親告訴他：何七叔已經答應要往祝家去了。

母子兩人就這樣把時間付與了「期待」。在期待中、自然有若干的希冀與恐懼、但這些、什麼是切實的、什麼是虛妄的、他們都不能斷言：他們欣慰着、可是也焦灼着。

七叔畢竟回來了。他說、到祝家說了很多話、却到底沒有得知：他家究竟有沒有這麼一位小姐或少爺！既是同窓、那麼、可曾學着古人、存有她的什麼信物麼？最好還是那麼辦：拿一件信物叫七太太去親自繳給祝少爺——祝小姐；這是說媒的「內功」、給拳師練藝一樣。

七叔的意見、實在使得山伯母子心悅誠服。山伯給他一個紙包：「好吧、拿這個去試試。必定得再拿回來。」

山伯在心絃寬弛下來時、很難爲情了：他覺得他病中的言語與舉動、十分出奇。向來年少的讀書人、不這麼參與自己的婚事的互議、這實是有些出俗的！他往日也曾聽見過人家的嘲笑：「既是獨生子、又早年喪父；母親的溺愛裡、不會有識書知禮的賢明子弟出來的。」

難道這些、統統是自己的不賢明麼？

七太太有過人的聰明、今生却未嘗誰家說過媒。今回她覺得是個奇蹟：梁少爺祝少爺、天下會有這樣的奇事？七太太是又具有超乎常人的好奇心呢。她就眞能見着了英台。但是、英台在公墅時是什麼打扮法、她就不能想像了。可不是麼。眼前的祝小姐、衣履簪環、那一點兒不是「小姐」呢？

「小姐！我對不起你呢！若不向祝老爺撒個謊、我怎麼能見到你呢？撒謊撒得有些僭越、你可得饒恕我。」

英台剛才只聽見老厨娘說、她母親在日、爲她認下的義母來了。經七太太這麼一說、她才知道原來如此。

她笑了：

「先慈在日、因爲我生得軟弱、唯恐無慧無福、拜了幾位義母、好叫大家拖帶拖帶我、免得祗吃自己的名下糧。所以我信了。」

「對不起、得罪、得罪。祝老爺也這麼想呢！哈哈哈！」

「那時我太小：我的義母、眞來了、我也不認識的。」英台極和藹地和七太太週旋着。她想：爲了什麼事、竟冒充義母來親見我呢？這個人可眞太奇怪了；而且、怎麼知道我是女流的呢？

老厨娘去泡茶的時候、七太太說：「在綠峽山村的公塾中讀書的、是小姐你了？你來家幾天了、小姐？」

「啊！」英台想起父親拿給她的山伯的大紅拜帖：硯弟梁山伯再拜。她的心臟戰着、全身打了一個冷顫。

「我什麼話都不好說。」七太太拿出一個小巧而齊整的大紅紙包、「梁老太太多多拜上小姐——」她看見英台有些羞縮了。

「啊、我明白了：你是家兄的同窓打發來的？家兄時常說起：他一個姓梁的同窓；他們同席、很要好。家兄在離塾歸來那天、到姑姑家去了。梁少爺有什麼意思、我代達吧。謝謝梁少爺。」她並不去接過七太太手中的紙包來。

「那實在太巧了：偏偏少爺走親戚去了！你家少爺來了家、梁少爺也立刻回家了：他從公塾裏、帶病回來；母親是求神問卜；燕雲庵的藥方、吃過幾帖、總沒治不着病。能有個他平常信服的人去和他說說話、排解排解、該好得多吧？他帶着病來拜訪過你家少爺、你家少爺、明明在家、可不知道爲着什麼不見他………」

「啊、「明明在家」………」英台低低地、自言自地。

「這是叫我拿給你家少爺的。」七太太捐着那起她的拿了紙包的手、「小姐、你可以替祝少爺代拆代行吧、他既然未在家？」

英台很担心地接過紙包來：「家兄回來時、給他看吧。——茶來了、你喝茶吧、請！請！」臉上顯現着她有極複雜的心事。

「梁少爺說：這一個包、還得拿回去：可是必須叫你家少爺伸開看過以後、究竟是什麼意思、我也……」

寄霄羽

小引　豐丁

昨日霏霏晚雨、今朝惻惻春寒、燕子東風、杏花北地；流年似水、往事如烟、恨馬齒之徒增、慚鴻膚之依舊；懷故人兮千里、動離緒兮三春、僕風塵落拓、書劍飄零、爰賦短章、藉抒寸感！

（一）

君在琴島正青春、春滿天氣不揚塵、踏泉春色濃如酒、不醉嬌花醉美人！

（二）

瀟紙相思寄故人、願君努力惜芳春、「海濱風月」（霄羽賓劍金釵記序中、曾有雜道海濱風月一語）皆詩料、寫入新編筆有神！

（三）

遙將兩字祝平安、島上漂流賓稿雖；（賓稿雖三字、諒羽兄必不反對也！）作息相衆休過度、勸君努力快加餐！

（四）

游園盛會白花勞、倚破春風步履香；別後流年眞似水、櫻花三度笑春光！

（五）

花開時節好風光、東望雲山道路長、何日與君重會面、一樽同醉「菜根香」。（霄羽喜素食、且、會量爲徵）

（六）

夢魂飛不到君前、渴盼魚書竟渺然、浪漫生涯還似昨、賣花聲裡送流年！

施恩報德鑒曹王

懺因居士

曹少軻、金陵人也、少年隨父赴浙江、投親不遇、父沒於途、少軻遂淪爲乞丐、逢人痛哭、求給川資、負父骸歸里、有王雋仁者、見而憐之、助以青蚨四串、少軻感激涕零、深入骨髓、得負父骸歸、自是十年中、營貿易、頗順利、積有餘資、家儼然小康矣、而時時追念王雋仁之恩、每至泣下、恨無由報答也、王爲甯波人、値夷船陷城、家資全被掠、攜妻子踉蹌就道、逃竄至金陵、行將乞食矣、一日、與少軻邂逅途次、曹大驚曰、恩人何亦流落至是耶、王告以故、曹即邀至其家、時已殘寒、遂爲易冬衣、並賃屋居其眷屬、且割田二十畝、俾營生焉、後曹忽獲窖藏金巨萬、又分潤於王、王得此自立、全家溫飽、時人兩譽稱之。

按王與曹萍水相逢、敬其孝、憫其貧、助資以歸其父骨、可謂仁矣、此孝恩之感應也、及王落魄金陵、又得曹以周其困、此仁義之感應也、曹復得窖藏致富、此實彼蒼爲不忘人恩者勸也、噫、今世人尙有知恩咩乎、蓋少見已。

啓事

三月份「新聲」及「週刊」兩版稿費現已結算淸楚、賜稿諸君、請於本月二十六日至二十九日、——廿七日星期停止辦公——每日上午十時至下午五時攜帶賜稿時所蓋印鑑、親到本社會計課領取、過期不發、外埠由郵遞寄、如刊登大名有所錯誤時、尙希立即來函聲明、茲將賜稿諸君芳名錄次：

芒茨、驟人、常人、本立、長白道人、景波、影風、林、謙甫、臥雲、二虫居士、醒夢、松齡、青叟、李慧卿、胡然、王峯、赤戚、魯明、牛世良、道生、靜義、安達、張弘、吳內、張玲、若藻、惺子、孟宇、豐、昆瑚、眞、柳徽、生客、倉庚、鄙、岑稚子、張佩然、述唐、樂辛、陳羅、中原、白雲、素、少艾、張天祥、魔東、樹立、潘瑜、懋珠、蘊春、尹大、羅稚子、國珩、文、印、吳若、李雲、尤狂、陶軻、伊人。

外埠：

修文、駿丁、火野、高稚之、汝芳。

附贈霄羽三絕

其一

「落絮飄香」寫愛情、「金釵寶劍」得佳評；編成「劍氣珠光錄」、霄羽文章更有名！

其二

「古城新月」照琴島、「舞鶴鳴鸞」動四方、一日聲名遍天下、多少多藝羨王郎！

其三

「藏龍臥虎」事非虛、「海上虹霞」一籌不如。壓倒煥亭（武俠小說家趙煥亭氏）超恨水、（言情小說家張恨水氏）兒台小說有前途！

路過小巷

驪人

小巷明起一支路燈；
暗黯的光亮
送走了太陽的尾巴。
× × ×
睡呀的小調
衝破了死的氣息。
如同待死的狐狸
臨死的呼叫、
綿綿的再委蹦下去。
× × ×
懷憬着往昔：
過去十個春天、
這角落曾有過我的足跡。
有今天的冷落；
沒往昔的人兒了！
× × ×
如同飢急了的老鷹
在每個門洞都睜着一雙黃色的眼睛。
企望的眼光企望的看着
走過一個門洞
尾隨着一聲嘆息！
× × ×
胭脂雖厚掩不了蒼白的憔悴；
暗淡的燈火、無神的眼。
薄薄的紗子透露出身上的瘡疤——
有着一個人的肉體；
而沒半個靈魂。
× × ×
往日的人們何方去？
恐沒點正當的歸宿！
我信她是被時代給吞噬了、
也許現今仍病臥在街之某一角；
抑在等候死來給她定斷。
× × ×
走出這小巷的盡頭
我又在想着將來：
如後再度過十個春天
今日的人兒恐又不知何方去了？
× × ×
正如我路過野外、
去年野薔薇開花之地；
今年的玫瑰已在凋謝；
過年蒲公英許又在此方萌芽。

坂井屋

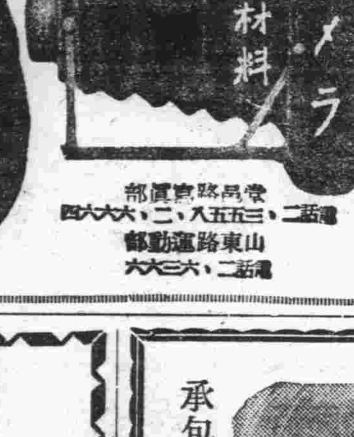

歐亞最大 美津濃の運動用品

堂邑路賣買部 電話二、三五五八、二、六六六四

山東路運動部 電話二、六三六六

新到 足度桐油

品質精良價格低廉

青島濰縣路八五號

永信行

電話二、四一七〇

青島特別市醫師公會

科別	醫院	醫師	地址	電話
內產婦外科	中久醫院	張達三	江蘇路八九號	電話2三八九四
花柳內外產婦科	高大夫醫院	高內安	肥城路八號	電話2五八九四
皮膚花柳產婦內外科	華德醫院	劉信齋 張伯瑜	武定路二七號	電話2四八六八
內外科兒花柳皮膚科	齊定鈞診所	齊定鈞	安徽路三〇號	電話2七七五九
內產婦外科	海濱醫院	吳龍騰	山東路一八號	電話2五三六三
眼科	拯民眼科醫院	章拯民	平原路四七號	電話2八七三五
小兒科	和淸小兒科醫院	張子惠	湖南路七〇號	電話2六一一六
內外皮膚科	錫九醫院	高錫九	四方奉化路一三號	電話3一七五九
內外各科	柏林醫院	張濟卿	肥城路五七號	電話2三三五九
耳鼻咽喉皮膚花柳內外各科	桐林醫院	張子琴	東鎮丹陽路七號	電話3一三九六
神經精神皮膚花柳內外各科	耘蓬醫院	王耘蓬	禹城路一〇號	電話2五七〇一
內外皮膚花柳X光線科	壽康醫院	丁介眉	湖北路四號	電話2五二三二
內外產婦皮膚花柳科	子通診所	楊子通	湖南路一三號	電話2五八三八
內外產婦皮膚花柳科	太平醫院	張靜軒	台東四路一七號	電話3一七一八
內外各科	遠程醫院	吳天任	膠州路一六四號	電話2一七一三
皮膚花柳內外婦嬰科	光陸醫院	金恆生	山東路三〇號	電話2六四六六
內外各科	高齡醫院	闞喬齡	安徽路三三號	電話借2八五六四
眼科	同濟眼科醫院	李同濟	天津路四四號	電話2七四三九
外內皮膚花柳產婦科	健康醫院	孫樹棠	肥城路四七號	電話2八八六〇
內外各科花柳戒煙專門	福民醫院	司福連	平度路一七號	電話借2三七五六

患花柳病者注意 春天已來到 花柳最怕 請速備服

花柳清血追毒丸

專治各種花柳新久毒病毒串入骨小便破爛下疳魚口或多年餘毒未淸打針未愈者請速服此藥劑除根本立有特效勝過藥針十倍定價每盒一元加料二元

淋病服立愈 白濁丸 新久毒火淋症一盒立愈每盒二元

青島代售處 金星藥房山東路 太和藥房易州路 長春堂山東路 泉茂永棧膠州路 濟古藥店台東四路 永世堂奉天路 長春堂山西路 萬和號奉天路

北京育仁堂 設在青島北京路大洪泰院內三樓

說句老實話

我們說句實話罷：因了美金的高漲、而影響到做皮鞋主要材料「花旗底」的價格昂貴。據目前的市況「花旗底」每磅需價十四元、做一雙皮鞋須用一磅半、並末僅僅鞋底一項成本、已是二十一元了。所以一雙花旗底皮鞋、勿怪其售價動輒三四十元了。但是、一雙花旗底的皮鞋、最多不過三四個月就須換底、如此算來、一年的消耗、實堪驚人了！反過來說、如果大家採用鄧祿普橡胎底皮鞋、一次花費二十幾塊錢、最低限度、包穿一年。而其式樣之入時、衛生之考究、穿着之舒適、在尤爲他種皮鞋所不及、所以希望大家自己考慮、自己打算、快快採用橡胎底經濟皮鞋、方知我們說的是實在話。

中華製革廠 廠址貴州路二十六號 電話二七一七六 營業部山東路四三一號 電話二七三一八 膠州路四十七號 電話七七三七

附啓：購買經濟鞋備係現金概不記賬

經銷歐美優等電機

承包按裝電氣工程

敝號爲便利主顧 貴廠一切電氣工事發生障礙請即電知當即派員前往檢查概不取費

公美電料行 奉天路一三四號 電話三、一四三二號

開鬱舒肝丸　劉氏

專治男女肝鬱不舒、胸膈悶堵、腹滿膨脹、不思飲食、倒飽嘈雜、嘔吐酸水、氣鬱疼痛、喘滿反胃、氣逆不順、肝胃刺痛、甚至痛極難忍抓破衣服者、服此丸立愈、功效神速、凡由氣鬱急氣所受一切疾病、服藥一盒全愈、重病二盒、准保除根、每盒國幣一元六角、外埠函購加寄費四角五分

疝氣立消丸　劉氏

專治偏墜疝氣、小腸串疼、腎子腫痛、或梅毒性疝氣等症、服藥一盒、准保全愈、每盒洋一元五角

清血掃毒丸　劉氏

專治男女傳染各種花柳毒病、男淋女帶、濁尿刺痛、小便紅腫下疳便毒濕爛、結毒鼻內、身起濕泡斑疹折骨痔漏等症、餘毒未清、接染新毒、梅毒入骨、筋骨疼痛、凡因梅毒發生一切危難之症、打針不好者、服此藥一盒即愈、重病二盒准保除根、每盒國幣一元六角、外埠函購加寄費四角五分

總經理 福海藥房 青島黃島路

代售處 健民藥房天津路 長春藥房石村路 泰和堂東鎮威海路 新民藥房天津路 仁濟藥莊滄口大馬路 太和春金鄉路 同德堂台西鎮二路

數百年全國知名婦女特效良藥！

廣東慎芝堂出品

烏鷄白鳳丸

此丸擅能調和氣血培養眞元多服疾病不侵自然易獲麟之慶若身已受孕則安胎保產產後則去瘀血生新血不論老婦少女無病常服亦能壯體延年茲將主治各症略舉於下

主治各症：月經不調 身體虛弱 胎動不安 面色青白 久不受孕 血色不正 脾虛泄瀉 產後血虧 氣血不足 頭暈目眩 常患小產 不思飲食 赤白帶下 肌肉消瘦 初孕吐酸

（定價）特製二元四角 普通一元二角 試用六角

青島山東路二七九 廣東藥品商店總經理（電話2三八六六號）

北京路大合盛藥房（電話2五一七五號）山東路至誠大藥社 天津路慶東大藥房（電話2六六〇九號）東鎮三路領南大藥房 北京路長春堂藥行（電話2五九九八號）博山 福成祥 烟台 福昌泰 膠縣 安大 廣東商店分銷處

楊道眞大夫

專門根治 花柳淋病 保險速愈

淋菌培養試驗溫度在攝氏表三十四度至三十七度間發育繁殖三十八度至四十度以上淋菌完全死滅準此原則本所用科學發明溫灸各器治療內裝殺菌藥品使溫度漸漸增高淋菌迅速滅絕此法專治急慢性淋病魚口便毒軟硬下疳橫玄毒疹皆能短期內迅速除根會注射德國六〇六法國九一四及黃色素數針而病不全愈者請來一試便知

地址觀象一路一號楊道眞診所

小兒聖藥

李琴圃福幼餅

擅治小兒瘟疫發熱痰喘咳嗽等症

每瓶五角 藥房均售

琴圃兒科醫院發行 廣饒路九號 電話二四四七六號

光陸大戲院

平度路廿二號 電話二七八三〇 二八七〇九

華新影業公司超特出品 古裝歷史悽情香豔偉大鉅片

一九四〇年嶄新出品！

陳雲裳最新傑作！

今天堂堂公演 嶄新鉅構 榮獲首演 幸勿錯過

循環開演 每日一時起至晚十一時止 星期例假提早開演

座價 樓上九角 樓下七角 兒童學生五角 加收觀覽捐一成

春色惱人紈袴子巧使毒計

洞房花燭佳人含冤難申

碧玉簪

陳雲裳 顧也魯 李紅 韓蘭根 徐莘園 主演

民間故事 大衆熟知 人人愛看 個個歡迎

氣殺新郎 愁殺新娘

春宵帳暖 簪書突現 夢難成！！

美景良辰 佳人才子 姻緣定！！

丈母娘看女婿 越看越生氣‥

老丈人看女婿 越看越無趣‥

駭人奇冤… 絕代悽慘…

一件艱難的工作

報告學藝研究會成立的經過

青島學院實業學校　云蟲

基於我們這種要求的慾望、才集合起來，不怕一切的艱難、大胆的創立了這個、多數同學期望的「學藝研究會」。

我們慶幸的是：我們還小、然而這重大的責任，我們却擔着把它放在自己的肩上。

在「學藝研究會」還未誕生之初，我們早就懷着這偉大的一顆胎胚。我們也預先告訴過每位援助我們的師長及同學、我們第一句話便說：我們還正像一顆剛下種而未出芽的小苗。所以，無論從那一方面來的指示與勸導，只要它是對的、我們決願誠心的去接受，我們不會忘掉關心愛殖及虛心灌漑的人底盛意。

我們的心胸蓋藏着一些澎湃的熱血，我們抱着大無畏的年輕人所具有的精神，扶助起這一顆幼小的苗芽的產生，我們是這苗芽的愛護者，我們也可說是這苗芽的褓姆。

雖然我們懷着這光明磊落的野心——一個正當需要懷有的野心——但外界的種種無情的陰險的巨浪，殘度的打擊得使我們喘不出氣來。我們薄弱的力量，幾次的失掉了往下掙扎的勇氣。我們感謝鼓舞我們的師長，承蒙教諭主任　郡山先生的援助，闖過了更多的不同凡響的波折。我們幼稚的意志受了褒獎之後，比先前更興奮了，更越發的迫切我們去實現那憧憬下的幻望。

一終於我們獲得了在苦幹的途上應得的代價，這一顆小苗芽的誕生，正是我們的心血的結晶品。

我們經過許多的困難的事件，曾發生過無數次的無謂的糾纏，我們牢記住一條鐵樣的任何人都知道的格言，「失敗是成功之母」。爲此，我們纔能有今日之成就。雖然它的靈魂是那樣的短小，然而這悠長的日子我們會使它——學藝研究會，這苗芽，長成一顆茂盛的幹枝，開着鮮麗燦爛的花朶、我們有這樣的決心，我們更會培養它結成一些肥碩的果實。我們有這決心。

每次我們不怕勞叨之譴責的再向各位同學報告，我們是竭力的需要各位同學們熱心的指導與示教。

中學生應不應該看電影

崇中　許仁

同學們！請先原諒我、因爲我的口直率得很，每說一句話就容易惹起人的反感；也常常有人勸着我說既然知道不願引人恶感，那麼爲甚麼不實踐個隨和大衆的題目呢？

是的！我親愛的同學，我也知道這種隨和的方法、但是每當我提起筆來就想，我想到假如真像朋友們勸我的那樣幹，那麼爲出題目來又有甚麼用意呢？難道真的苦慮焦思費盡心血，寫出文章來就只是供大家茶餘酒後來一笑麼？

我不忍，朋友！我不忍把我的文字拋在別人一笑裏，我更不忍讓諸位費若干時候來看一篇沒有意義的廢話！所以我情願多說話，情願惹別人反感，也情願挨駡！

今天這題目是一定能惹許多同學的不快了，因爲中學時代上電影院是一件很普遍的事；在這兒我只有把我心裡的意思貢獻給同學，作一個膚淺的討論，並不敢剛直的向着常看電影的學友反對的，因爲這是各人的見地！

我們已是最幸福的人，這點想大家都能承認的；有父母愛護我們，有師長教導我們，有好的環境陶冶我們，又有好的前途等待我們，我們該怎樣知足的用功夫在我們分內的事上，預備好報答厚待我們的社會啊！我們的父母師長爲我們打算着；我們自己還忍得不感動麼？父母師長以血汗膏舌給我們換來的安逸，我們還忍得不滿足麼？那麼便照他們所盼望的趕快讀書好了，還爲甚麼看電影？他們不是沒這樣希望我們麼？

朋友！卽使父母嬌慣我們、師長放縱我們，我們自己也該知道自己應走的路，我們也該明白各人所喜好的是不是完全對了；電影是我們所常看的、請問同學們，你究竟發現了甚麼好處呢？是劇中人的品德足以模範你麼？是劇情中的智識足以造就麼？是劇中事的情節足以鼓勵你麼？不見得，朋友！我想這都不是的，我相信每個人上影院最注重的還是銀幕上天婦的舞影、相吻着的紅唇……

同學們，請先不要生氣，請先想一想我們現在是甚麼年齡，是甚麼性格；難道您相信一個初向青春的中學生會看透了影戲上粉紅色的迷醉而注意到隱藏的價值麼？何況現在真有價值的影戲又是很少的！

那麼請自己撫心自問，到底爲了甚麼才甘心看電影？到底爲了甚麼把父母血汗換來的金錢甘心送給別人而所得到的只是兩個鐘頭的幽禁；這兩個鐘頭裡，左右擠滿了不識面的人，一個屋子有千百人呼吸在漆黑裏，空氣不流通，光線不充足……還有更可憐的是你一刻千金的青春時光便會在這種環境裡滑走一段啊！

朋友！你所得的是甚麼呢？若是智識，難道這兩個鏡頭的仰首呆望勝於兩個鐘頭的讀書麼？若是興趣，難道與千百人暗室默坐勝於尋二三好友促膝談心麼？我相信你所得到的，不過只是過後的迴憶與心緒的紊亂罷了。

我們都知道，電影的誘力是很大的，一個人只要看過一次電影便想看第二次，如這麼常看下去，無形間便成爲電影院的俘虜，那樣影戲會得支配您的一切，支配你的意志，支配你的感情，慢慢支配去了你的時間支配去了你的學業、支配得你茫茫然使一個學無所成的身子𨁝着銀幕上的歌曲踏入衰老、踏入頹廢、踏入墳墓……

朋友！我說得太重麼？我可以任你駡我！但我仍是以爲我的話是對的；我有一個同學是個外號已被稱爲電影迷的人他每天說他一生的志願是非去作一個影星不可，假如他做不成影星，那麼也必須叫他的兒子成爲影星！這便是電影可怕的魔力吧！

朋友！我的話就是在這兒打住，設如你不高興，請先仔細想一想我的話是爲了甚麼？難道我是與影戲有仇麼？或是我與你有仇而想用這些話害你呢？

學生的責任

崇中　石濰塵

學生的責任是什麼？誰都能答上來，是讀書。不錯，很對！可是讀書的目的是什麼呢？不妨告訴大家：讀書的目的可分兩方面來說：

（一）爲適應個人生存：二十世紀是科學的世紀，在這科學世紀當中，當然是必須要明白科學，既然要明白科學，當然是要識字，要識字必須念書，才能在社會上生存，獨立，不然的話，如果不念書，不念書當然是更談不到科學了，卽無不識字，社會上一切機關，都用不着。這樣「來，當然就不能在社會上生存，就成爲社會的寄生虫了。識字，明白科學，知道一切社會思想、當然在社會上可以高枕無憂了。

（二）爲謀社會人群福利：要想爲人群謀福利，全靠着自己能運用「本能」和多做公益的事業，運用本能便是「才」，多做公益事業便是「力」，把這「才」和「力」擴充到社會國家，便能夠發生大力量這便是利群。

一個人肯在社會國家謀福利，不定要做偉大人物，只看自己負責任的程度深淺，和運用力量的强弱而定，就是一個極尋常的平民，設使善運用自己的才力，便能促成偉大事業。

總之，現代的學生的責任是應當努力求學。然而我們在馬路上，電影院裏，常見到一些頭髮梳的明光光的皮鞋擦的光光的如鏡子一般，穿着新式的服裝，戴着墨黑的眼鏡的中學生，甚至於有一個密司在旁伴着，還有一些女學生們，頭髮弄的捲捲的，穿着高跟皮鞋等等。以上所說的學生們，他們是爲什麼呢？他們不知道讀書重要嗎？知道！然而他們是被這摩登時代所溶化了。

所以我勸以上的一類學生們！在這寶貴的光陰中，不要空度過去，求學時代！是黃金時代，一點也不錯的，所以我們要利用這寶貴的時，間努力用功讀書才對。尤其是，當讀書時代是消費的。在這時候！父兄用藩血汗，換來的錢來供給我們上學，是多麼不容易呀！一切的人，都在盼望我們青年。所以我們要丟棄一切的浮華，努力用功讀書才對得起我們的父兄。

以上所說的，便是我們學生應負的責任。

對於抄襲的一點感想

崇中　辛敏

上星期六、素來常讀學生生活的我，仍是和往日一樣，拿起來從頭至尾一字不漏的看了一遍，當我看到寒風君的那篇「學生生活素描」時，覺得好像從前曾在「中學生文藝」（開明版）上見到過似的，但是還不敢十分確信是從那上面抄襲下來的，所以把那本書找來，一對照果然和其中習是君的一篇「宿舍的素描」除了題目不同外，內容幾乎一字不差。因此我願在這裡把我的感想說一說，並且給寒風君一個善意的忠告。

本來「學生生活」版設立的意義，是讓我們學生有機會練習作文，並且互相研究學問，我們常常作文，刊登在上面，一方面自己的作文技巧上可以漸漸得以進步，一方面可以鼓勵自己作文的興趣。如果抄襲一篇別人的作品刊登在報上，在自己作文技巧的進步上當然談不到有什麼幫助了，若是萬一被人揭發了，或者直接被編輯先生查出了，對於自己的名譽也是受到不少的損失，使你下次不但不敢抄襲，恐怕連自己作的也不好意思投了，那是多麼不好的事呢？

卽使無人察覺，一時僥倖瞞過了編者和讀者的耳目，可是也欺騙了自己的良心，對個人道德上又有何益呢？

希望一般喜歡抄襲別人作品的同學們，不要再做那種無謂的事吧！

春光盪漾中的一班國文堂上

人故

眼瞧着讓春溜到大地上了，柳枝兒飄舞着，風兒是那麼的可人；的確使人軟綿綿，懶洋洋的。

吃過了午飯，校院裏的角落裏，牆跟下全都可以看到三三，兩兩的，在咕嚕着或歌唱着。——這都是受了「春」，她的支配。

我們教室裏大家像是有情無意的等着？「春風悠悠，野草低頭——」

是上課鈴響了。

「這班什麼？」「國文、」一個回答。

國文先生已站在班前了，眼睛有些兒紅；未講書，先打了幾個呵欠，接着學生們蠢了起來。

乾燥無味的古文，雖從先生的口裡講出，但却未鑽進任何一個的耳中，說話的聲音更大了起來。

「老師：別講吧」：我們個幾頑皮的學生向先生祈求似的襲着。

先生笑了起來，住了一會——大概是想什麼來着，慢慢的說了一句「不—講啦」！頓時我們大家歡悅了。其實先生早就不想講了，歇一會誰不願意？

「醉人的春光啊？真懶死人」先生自言自語的咕嚕着，終在笑着。

下面學生亂成了一片，說笑的，打盹的……全有，一個富詩意的先生，看着一群被春光陶醉了的孩子，本不樂也在樂了。

啊！盪漾的春光啊：這班我們是托你的福了。

小啓

歌帆

本刊的設立純爲島人學生練習作文的機會，同時爲學生層中報告一切學生生活的動態，及作各學校一個精神的連絡。自然攻擊人的文章本刊裡是不要。嗣後，學凡在本刊寫稿的，一律用眞名發表，並冠以學校名稱。

對膠州中學的成立　一點感望及進言

宋瑞年

在膠州中學成立的聲勢下，我感到了極大的刺激，因爲中學的位置，正在以前的我的母校，我離開已經有五六年的光景了，在以前我上學的時候，那裏的建築是非常的偉大，設備是非常的周全，那時的我，正在那自由的學生時代，度着一天天寶貴的年華，日月的巨輪，是無情的，直到如今，回憶及學生時的所得正像雲一樣夢一般的飄飄渺渺的過去了，我雖然悔恨，然而是千金難以買回的，我的學生時代，是這麼忽忽的過去了。

如今，得知中學的成立，正是我母校的復萌，所以在我的內心上，感到一種極大的刺激，這刺激，是生活的問題，不能再到學校求智識，度那自由的生活了，於是我的內心萌生起一種感動時想在「學生生活」的欄內，發表於現代的學生們，然而我慚愧，我的學識太淺薄了，誠恐爲大家所譏笑，如今，惟望大家原諒一些才好。

我想這次市立膠州區中學的成立，必有堅固的基礎，和宏大的展望，正是一個躊躇然海一樣的滋動着青年們的前進的研究所，然而多數的青年，多陷入戀愛的漩渦中，在那溫柔的懷抱裡，忱誤了讀書求學問的時間，以致將自己的青春，都放浪在戀愛中，同學們，我也是青年，並非憎惡戀愛，而破壞男女間的情感，我認爲它不是一種日用必有的飯疏，我希望沉醉在戀愛中的同學們，須早醒悟。

因爲是一個最能夠後悔的人，所以我再三的說，學生時代是難以獲得的，我們既然是年青的學生，那麼，就不應讓它空虛的過去，我雖然有學識，沒有上學的機會，然而，我始終以這淺陋的智識，來對現代的學生們，鼓舞着他們的時代，使不致和我一樣的將光陰輕輕的過去，並且，我還反覆的說，「光陰是最寶貴的，學生時代是難以獲得的。」

想要活得久遠　必須精力充足

精力缺乏等於一架破機器　營養充實勝過每天吃仙丹

我們每天能夠活着，能夠作事，完全要靠着我們有一口氣。這口氣的呼出吸入的機關呢？就是我們每個人身上一點精力。有了精力，我們就像那機器一樣，可以運用自由。精力充足的人，就較比平常人健康。精力略有缺乏，立刻會呈現種種病態，好比一架失去靈性的破機器。所以說，要想叫我們每天快快樂樂作一架運用自由的好機器，那麼我們就須注意我們個人體內的精力。

可是你要知道：這種精力，也和機器上的油一樣。當我們過了一天的生活，就要消耗了不少的精力：精力使用罄盡，勢必須設法補足。補充精力的唯一的辦法，須利用物質，像我們每天的三餐，所吃掉的食物，就是補充精力，產生精力的東西。

原來，世界上的一切物質，都同是一道理—每天一刻不停的在那里新陳代謝。一方面生，一方面減，一方面吸收，一方面排洩。我們人類的胃腸兩個機關，也就是專司其職的主要內臟了。萬能的胃腸，能夠把天然界的物質變化一下，使有用的物質吸收到身體裏，產生出一種「營養素」來（這也就是變成我們體內的精力的原料），同時又把無用物質排洩出去。這樣說來，我們的胃腸就彷彿我們的「加力總機關」。

我們的「加力機關」，倘若一旦有了壞處或是缺點，那時運用方面，立刻會發生種種障碍，於是我們的日常生活上也就要受着很大的影響。

如果機器出了毛病，我們不去修理，就不能恢復他的功用。我們人類的「加力機關」有了壞處，而不去修理，不是比機器更要危險嗎

這修理的辦法，就要仔細檢查壞處的所在，以後再爲着手修理，使他的機能慢慢復原，或是立刻使其照常使用。筆者現在就要講一些修理的法子，貢獻給大家：

胃腸既然是我們的「加力機關」，我們就要時刻注意他們。否則出了毛病，不僅這兩種機關失去效能，就是我們的生命也要從此結束了。

胃腸每天把食物收容進去，卽受消化作用而分解，其中有用物質，便變成體內的營養料，其時人體無用部分便被排洩出來，這種種工作完全要靠胃腸各盡其職的去處理。

倘若胃的消化力正常，同時對於腸的消化，也有良好的影響，但是腸管倘若有病，卽使胃部很盡職，也照樣不生效力，這也就是說胃與腸二者不得有一件染患疾病。胃的一般病症，多是食慾不振，膨悶脹飽，腸的一般病症，則是腹脹，肚腹疼痛，便秘下痢……如平常遇有這種病象，應該趕快調理，庶使胃與腸照常工作，庶不致引其他重症。

市上爲了迎合這種普通的胃腸病，多有出售治療胃腸等病的藥劑，然而普通藥物，只能治其皮毛，而不能根除弊害，這就是由於藥材不佳，這種劣質藥劑，不但對胃腸有害，抑且對性命也有很大的危險。

「若素」這種胃腸聖劑其所以流行於世，就因其所以受人歡迎，就因爲「若素」的製造得法，材料精良，而且根本整理胃腸，使胃腸得以充分的保養，其最顯著的特點，不只能治療胃腸疾病，而且能給我們增加營養，彌補精力，說「若素」是專門治療預防胃腸諸病的聖藥，不但不是假話，就是說「若素」是滋補藥物，也非阿諛之詞。

若素除了治療胃腸病之外並能兼治男婦老幼一切病症，如老人的精力缺乏，小兒的發育不良，腦力遲鈍；少年的嘔吐，氣虛血虧；婦人的妊娠，呼吸短促；啼夜驚，以及一般人的神經衰弱，記憶不佳，煙酒中毒，貧血，失眠，腎臟虧損，病後虛弱……都能給以根治，卽使你現在沒有這些病徵，也可每日服用，預防諸病的發生。

「若素」中瓶三百片，服用二十五日，大瓶一千片，服用八十三日，「若素」總批發處在北京東城新開路，濟南方面也有營業所地址在濟南商埠緯三路。

因患胃病

晝間心跳—夜間失眠

服用營養劑三年宿疾得以除根

啓者：敝人平日卽患胃病，不能在準確時間用飯，並且所食量數時多時少，以致精神受到莫大之損害，面色焦黃，枯瘦如柴，晝間心跳，夜間失眠，如是者，三年之久，遍服種種名藥均無效驗，偶服若素一藥，突然轉弱爲强，前後判若兩人，服用若素之現象，已無昔日之失眠及不安，同時面色與身體亦多恢復，三餐定時，此種幸福，實爲若素所賜，因感恩圖報，擬藉拙筆代爲宣傳，此致若素製藥公司台鑒

敝人黃白淑珍叩

住址：上海同孚路九三四弄A一〇七號二樓

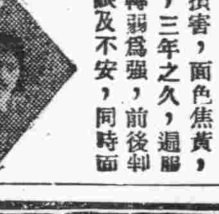

最普遍的疾病「食慾不振」引起原因

恢復健康必須營養得法　根治辦法只有整腸理胃

消化器上有了變更，多半演成食慾不振的症狀。人，究竟爲什麼發生食慾？不過因爲胃內的食物，已竟悉數運到小腸，胃的上部消化完了時，則胃一收縮，胃壁的神經因收縮而受到刺激，於是報告給腦神經，現在需要食物，這就是食慾的原因。食慾爲什麼不振呢？胃內沒有食物，收縮遲緩，胃壁受不到刺激，便不會覺得腹空，因此也就不發生食慾。或者胃收縮不遲緩，而胃神經衰弱，腦受不到胃收縮的刺激，也不發生食慾。更有腦神經衰弱的人，胃收縮力甚强，胃神經亦不衰弱，不能發揮其命令，亦不起食慾，以上都是食慾不振之原因。若素含有大量無機鹽類，對於腦胃神經衰弱，能給以正常補養，故服用若素短期間神經卽可健全，若素更有營養胃腸之功，服用之後，可使胃收縮恢復正常，吸收及消化機能健全故若素治療食慾不振，可稱爲絕無僅有的特效藥。（B1076）

根本剷除一切病毒

—尤其梅毒—

梅毒，體毒，瘰癧痨，瘡毒，腦梅毒，風濕，遺傳性梅毒，胎毒，動脈硬化症等。

病毒—梅毒之可怕人皆知悉，但大多人經過第一期後，就因無有表面病狀發生，故疎忽其治療，或以爲治癒而不治，結果反叫病菌潛伏身中，竟破壞腐爛筋骨與臟器。

如果頭昏眼花，心急氣喘，全身各關節疼痛而且麻痺，疲倦，素常發生帶狀的痠瘡等，可說潛伏期的表面症狀，此時所受的內部的被害實在兇惡，如血液，骨髓，內臟組織，皆因此可怕毒菌而漸自失其原形，且漸潰毀。

唯有驅梅內服劑中之高超「伯爾子丸」便不需注射手術等手續，以特別强大的作用，便將潛伏於血液與各深部組織中之病毒病菌，根本的徹底殺滅而由大小便同時排泄，以是能驅體毒，梅毒不論何期（尤其潛伏期）均可容易根治。

不但殺菌力如此偉大，更有卓越的新血作用故以新鮮血液旺盛循環，且以獨自的强胃整腸補腎等作用，使病變組織細胞恢復活潑，便經內服數日而可見精神腦力明快，體力大發，夜裡能得安民等，是示本劑之驚嘆確效也。

伯爾子丸

●包裝　二十日量　三十五日量　七十五日量　各大藥房均有出售

總行　鈴木日本製藥社　東京市日本橋區濱町三丁目

華北總批發所　鈴木日本製藥社分行　北京市二區西長安街五六號

特種　萬年毛筆　獨步群倫　廉美出品　今日隆重發售

構造巧設計妙省時省費適應時代需要備一枝到處方便

電木筆桿精巧美觀一管在握新穎別緻　狼毫筆頭名師精製筆鋒挺秀書寫流利

特點　1 無取水研墨之煩　2 無損墨盒之累　3 無錯誤盲毫之弊

文房精品　士媛必備

△商人記賬用萬年筆便於隨身　△學生上課用萬年筆便於攜帶　△旅客出門用萬年筆便於攜帶

甲種一元五角　今日購筆一枝　一律奉贈墨水一瓶

派拉蒙金筆　製造品質樣式無一不在最高水準之上

價目　新製造派拉蒙金筆每枝十二元、特種派拉蒙特價每枝七元、乙種派拉蒙變色鉛筆每枝三元五角、甲種派拉蒙特價每枝五元、派拉蒙奇異墨水每瓶八角

青島美利時分行　設北京路中華棧內

張萬年大夫　花柳淋病

確具把握　負責根治　初起久患　屢治不愈

特備近代科學化各種電器醫械　採取世界最新技術　選用歐美名廠特效靈藥　憑十五年以上臨床經驗　爲各級社會解除切膚痛苦　並專治一般屢治不愈疑難之症　絕對負責　確保斷根

花柳病分四個病源，在不潔交合時染得何種病源，卽發何種病態▲四個病源卽梅毒、（蒼白螺旋菌）白濁（淋雙球菌）軟性下疳（杜克萊氏桿菌）鼠蹊淋巴肉芽腫（[illegible]）……

花柳病一般症狀及療法

梅毒分三期演進、染毒後二三星期發硬下疳、繼起無痛橫痃、再逾二三月左右則發二期全身皮膚疹……[illegible]

花柳病者須注意的變化

[illegible]

如何方能治愈頑固各症

[illegible]

總批發　國產淋敵丸　犀黃淸血丸　魚便消回丸　痔漏化管丸　定價每盒三元

黑牛補腎丸　定價每盒三元

一盒除根　確具把握

張萬年大夫　各大藥房均有代售

一掃光藥膏　主治乾濕膿疥頑癬

六〇六藥膏　主治疥瘡一切

一掃光藥水　主治皮膚搔癢

全治膏　主治風寒麻木、四肢筋骨疼痛、痛氣偏墜跌打、損傷貼患處立刻見效

全治水　患處立效

診所　青島大橋西頭雲南路八十七號　濟南普利門外青年會西三九號　電話二七七四四　二八二七四　時間自上午八時至下午十時　星期照常診治

經濟

視察葦蓆產區 謀復興生產 新民會安藤次長出發

北京二十五日中華社電 於保定東側之蕭蓆地帶、囑令向極樂盛、安新即其主產地帶、新鎮、高陽、大城、渤海各地、背者亦因產蓆而知名、事變前各地年產葦蓆竟達一千萬張之多、成爲地方唯一財源、故爲一般保護、然事變後、其生產量曾一度減低、於是農民之唯一副業、一時陷於甚微狀態、新民會中央總會方面於去年六月以來、即對各地新民會發出指令、由合作社斡旋、葦蓆之生產搬運販賣等事、並對從事生產之貧困農民、直接由新民會配給食糧等物、極謀復興葦蓆之生產、故其生產得以恢復原狀、於是農民生活、亦見安定、葦蓆生產之前途亦現光明、新民會因四五月之需要期間在目前、認爲此應於山東之葉煙同樣作爲河北之特殊產品、而予以保護、接滕井厚生部次長、定於二十五日午後〇時半自北京出發、預定於一星期內、以保定爲中心視察各葦蓆生產地云。

世界產金額

世界上產金最多地方、向以南非洲居第一位、加拿大及美國次之、惟據最近蘇聯方面的報告、該國近年來之金產量已超過美國及加拿大、若以全世界而論、加拿大及南非洲之產量雖年見減少然以蘇聯產量劇增之故、結果仍是增加、以兩年過去之情形觀之、一九三九年之總額超過一九四〇年的一四〇〇、五一四盎司、其中蘇俄方面之數目係爲華盛頓方面所估計、實際尚不止此數、茲將一九四〇年全世界主要產金國之金產額及世界總額、以盎司爲單位列表如次

全世界	四、一四一、四八六
南非洲	一、五五八、五三二
加拿大	二、二一九、三〇四
美利堅	三、〇四四、三八七
蘇聯	一、九九〇、〇八五

麻袋市猶豫

本報特訊 本市之香港麻袋、近中雖無沒展希望、然似已落至相當低度、再望其大降、似頗不易、二十五日之香港麻袋市交易、依然呈猶豫不振之態、開展不易、仍以二元八角七分之原價成交云。

歷城縣舉辦 物質統制 下月一日實行

濟南通訊 歷城縣公署、以新政推行首民爲先、良善者加意保護、惡劣者共謀剷除、茲爲滅絕其產資計、嚴行物資統制、以防流入匪區、食鹽火柴、爲日用所必需、按照人口配給、每月均有限制、本縣特規定辦法、佈告週知、自五月一日起、每人一口十一歲以上者、每月配給食鹽十兩、火柴一小盒、十歲以下者、每月配給食鹽五兩、火柴一小盒、限於新民會會員家屬、非會員者不得享受該鹽配給、價定食鹽一斤一角四分、火柴一包一角四分、凡資販商號、如有此項貨物、在五月一日以前、悉數呈送各區聯合辦事處、照以上所定價格收買、過期查出沒收懲罰、此項配給、均按保甲制度辦理、持票購買、必須經滿保甲證明、方准得到購票、凡得到購票者、如有供給匪人食鹽火柴各家、查出治以重罪、將來本縣實行後、必予共匪以致命之打擊云。

東亞海運會社 增加運貨船 處理津沽各港滯貨

北京二十五日中華社電 東亞海運公司、關於東亞圓域間、貨運頻繁、實見日漸進展、現有船隻不敷分配、以致大量貨物滯津、總計津沽各港滯貨不下十萬餘噸、該公司依各觀情勢之推移、除增加貨船三十五艘外、並擬定擴充業務計劃、刻正與華北交通公司水運部進行協議合作辦法、以期強化海運機構助長海外貿易之發展。

生油現市頹落 生米交易仍稱平和

本報特訊 本市取引所、以二十五日爲靖國神社大祭、是日期市雖無交易、然現生米仍微賴成交、現油交易無多、且因無期市之故、受戶不急、故猶落一元、安價六十五元、現生米仍屬平和、雖亦未至下降、仍以原價成交、火車生米三十二元、西南口生米三十五元。

上海造紙廠 過去和現在（四）

五、出品銷售一斑

上海紙廠出品的銷售、戰前遍及於國內各處、連史、毛邊、其銷路除滬地紙商及外埠各地外、而各大書局、亦多訂購、以備印刷書籍之用、道林紙亦然、黃紙版爲製紙盒原料、除銷滬埠之外、廣東、香港及新加坡、小呂宋、印度、爪哇等設均有去銷、而尤以廣東、香港爲最盛、約占產量十分之三四、灰紙板、爲製造香煙盒（大盒）及橡膠鞋紙盒等、上海一地、銷路最大、而北方天津、青島等地、亦頗不少、白紙版、爲製造香煙殼子的主要品、其他裝盒亦有、銷路頗廣。事變以後、上海各紙廠的出品、因有若干廠的停工、產量減少、是以開工各廠出品、供不敷求、而且在另一方面、因洋紙的售價、隨匯率的緊縮而急騰飈風、於是採用洋紙爲消費者、鑒於售價的高昂、頗多改辦國產連史、毛邊等紙以代替、尤其是自前年九月間歐戰發生後、洋紙的售價飛黃騰達、所以國產紙的消售、是蒸蒸日上、由浙省寧波、溫州口岸、轉運至內地者、爲數很是不少、即海外的南洋市場、亦有大宗銷往、因爲是這樣、一般紙廠、無不大獲其利、這是景象的現象、爲空前所未有。去年五月份以前、上海對外埠的航運、暢通之至、故紙的去銷、仍不見衰、但是、自六月中旬後、浙閩口岸、加強封鎖、由是轉運內地各省者、是若斷若續了、差幸和平區域的消費、仍形活躍、至於香港及南洋方面營業、亦很良好、迨後因遠東風雲的展開、交易至是、也受到打擊而減少了、不過因售價的節節高漲、營銷雖不及以前的繁榮、然而仍可獲利的。本年以作、各紙廠的出品銷路、外埠及南洋市場是處在逆境之中、原因是運輸的困難、和國際局勢的動盪、至上海市場、雖然其畸形市況、已到達了停止向上發展的境地、但其銷路、還可以說是良好的狀態中、換一句話說、現時各廠的出品、銷路集中於上海的一隅。總之、紙廠的銷路擴展、非有待大局澄清不可、否則、在狹隘市場中、其危機是難免的、那末、事變以來紙廠的迅速復興能力、而且急速發展的好現象、會如過眼煙雲的消去、紙廠當局如何挽救、是急不容緩了。

齊河縣統制 油鹽火柴 晏城設交易所

齊河通訊 食鹽、火柴、煤油、爲吾人日常必需之物品、本縣新民會爲欲避免是項物品流入匪區爲匪利用起見、曾於上月召集各區鄉鎮長開會、商討成立農村分會事宜、並舉行結成式、現各區鄉鎮農村分會、均已先後次第成立、而各地分會之物品配給、亦自宜設置適當場所、以便轉運各分會領銷、該新民會合作社聯合會、業於晏城、人員一部亦遷於該地、於近日將中心交易所場址、設正式辦公云。

北京日商工會所 擬召開物展會

北京通訊 北京日本商工會議所、於二十二日午後二時、在東單三條民國公會堂、開催現地配給機構座談會、商工會議所會員、及所屬各組合長、業者代表、一律出席外、並東請各關係機關、涖場指導、其懇談事項內容、以同業組合整備方針、及未加入組合者對策、類似業種別、組合整理統合問題、以及北京設置保稅倉庫意見等項、均在會談範圍中、俾資研究一切對策云。又訊 京市日本商工會議所、自移至東單三條新址後、機構調整、積極進行各項業務、茲爲促進商工互相親摩、互相提携起見、計劃於五月中旬、召開「北京物產展覽會」會場尚未定、屆時期間約爲一週、展覽物品、以北京中日工商所製日常用品爲主、至北京商工硏類、商品調查研究、中日商工活動現狀、以及北京風物之介紹等項、均將刊印專册散發與會人員、以資提倡云。

滬建築材料 均向上開展

上海通訊 建築材料中之磚灰黃砂石子市面、均向上展、蓋以各廠成本高昂、售價一再提高、且入春以來、建築需用較增、而江浙內地銷化平淡、其漲勢尚不過烈、土青磚每萬塊五百元、（甸三）四百五十元、最次爲三百元、機紅磚六百元、土青瓦最高價二百元、其次一百五十元至三十元、細紅瓦二千元至一千六百元、黃砂每噸十八元、售價莫不步趨、外貨水泥因來源缺乏、每桶由一百四十元升至五十元、馬牌之貨無市、日廠紙包水泥、每袋二十一元五角、亦升半元、紙筋石灰一致向榮、紙筋每方一百二十元、石灰每挑十元〇五角、其他各貨均礙。

麵粉銷下平和 雜糧市況依然平庸

本報特訊 本市之麵粉及雜糧市銷路、近來銷下沉悶、欲升不能、前途仍在猶豫徘徊中逗留、二十五日之麵粉市、銷下平和、成交不廣、故無何榮辱、雜糧市則惟有包米銷下略暢、蓋因外銷頗佳之故其他雜糧依然平庸麵粉火磨粉十五元二角、金豹粉十六元六角雜糧市火車包米十六元五角、火車高粱十六元五角、濟南吉豆十六元五角、膠州元豆二十元云

滬南北貨物 交易之狀況

△天津紅棗趨昂、天津紅棗頓見趨昂、蓋因天津青島運水激漲之故、高棗主一百元、二頭八十五元、頭戶七十元、二戶六十元、計升十元、普通仍開八十元至五十元、亦見開升、滄州紅棗市仍不振、因其身份油熟、不能久存、價仍開五十元至四十八元一關、

△核桃暢銷甚旺、核桃市久之絕色、日前因有杭州客幫大宗探購、市情見升、總計先後開出不下千餘包、價自六十元至六十五元不等、後市因來貨絕無、前途尚看俏勢、

△黑白瓜子堅挺、黑瓜子市況逐步挺進、蓋以存到兩稀、而產價昂貴、人心莫不看高、故現貨售戶不肯輕脫、市面有漲無跌、濟魁子一百五十五元、桐城子一百四十四元、寶應子一百三十五元、土山子一百二十五元、本印子一百二十六、明光子一百十五元、饒州子一百十三元、膠州子每組仍爲二百二十元、

△白瓜子市面平穩如常、逐日市場供求兩稀、僅有零星交易、悉照原盤開出、煙台子一百三十五元、藤尾子價同、泰谷子一百〇五元、壽莊子一百二十五元。

滿洲即將出產 人造纖維品 預定計劃月底出貨

天津通訊 纖維工業爲近代輕工業主要部門之一、此項工業主要原料之棉花、在此非常時期需途甚廣、頃爲解決棉花需要量之供不應求、一般對於人造纖維均特別重視、友邦滿洲國趕行、築之東洋人造纖維（株）本社設於新京）、資本金一千萬元、全額交付工場、經積極籌備結果、於本月二十三日即可運轉機器、滿洲國所產之人造纖維、定本月二十九日正式出品、以前仰賴友邦日本之人造纖維供給即可漸漸步入自給自足局面、將來並計劃於紡絲以外、再步入織物之一貫事業、前途發達殊值期待、刻滿洲紡織工業工場數額達一千二百六十七場、將來由棉花纖維工業、一躍而爲人造纖維工業、於非常時期節省用棉之效果良非淺鮮、又滿洲自昔被稱爲樹海、又鬱蒼之森林、其後因濫伐、於交通便利之處幾不見樹、自康德元年六月、制定林場整理法後、行銳意之整理、現由二千九處營林署努力、於管理經營及組織營林會保護林野增殖等、全滿林野總面積迄今已達七千七百萬、約蓄材約有三十九億立方米、對於實施人造纖維工業之提倡、及人造纖維工業原料之供給、可謂有天然之條件、故滿洲人造纖維之繁興、實負有極大希望之一興亞事業。

魯省公署 籌辦平糴

濟南通訊 山東省公署以本省連年災歉、民食維艱、現值青黃不接、正供不應求之時、各縣知事及各市市長、職司民牧、凡缺糧區域、均應適應機宜、籌辦平糴、以資調劑、現本省各市縣區食糧是否缺乏、已否辦理平糴、以及辦理情形如何、亟應調查、以便統籌、聞日內即將訓令各縣市公署、速照查明、該市縣如果食糧缺乏、應即籌辦平糴、以資調劑、其已舉辦者、務將最近辦理平糴情形詳細具報以憑考核。

進口貨物

天津丸二十五日來青

大連貨 包裡茶、二〇箱、蓄電池、五〇箱、雜品、三五箱、機械物、九箱、窗玻璃、三〇〇箱、熟油、一五〇件、書籍、二箱、搬家行李、二二八件、雜貨、一〇二件。

基隆貨 包裡茶、一〇〇箱、紙料、四〇〇件。

新潟貨 搬家行李、四件。

華交推展 內河航運

北京特訊 華北各地治安日益鞏固、經濟逐漸繁榮、是以內河航運、擴展漸速、華北交通公司推進該項業務、尤見圓滑、其管轄河川計爲南運河子牙河、大清河、東北河、小清河、黃河、大運河、鹽運河等八大河川、全航路共長三千七百五十公里、其中以旅客航路爲最多、貨運航路次之、現該公司爲積極推展此項業務、正努力於購買航船、以期便利旅客云。

北京證券

北京廿五日中華社電 廿五日北京證券行市

統一甲種	六七、〇〇
統一乙種	六四、〇〇
統一丙種	六五、〇〇
統一丁種	六四、〇〇
統一戊種	六〇、〇〇
九六公債	六、〇〇
中國銀行	七〇、〇〇
交通銀行	四三、〇〇
金城銀行	九〇、〇〇
鹽業銀行	一〇七、〇〇
大陸銀行	八七、〇〇
中南銀行	八三、〇〇
浙江興業	七八、〇〇
電車公司	四一、〇〇
自來水公司	四〇、〇〇

華交汽車部 保定營業

保定通訊 在華北交通汽車部保定營業所管理下之三月內汽車營業成績如左：總收入爲二萬六千八百六十元、三月份將達三萬元、較上月增加若干、

線名	旅客	貨物噸	金額圓
保定高陽	四四九六	七七二二七〇	一四〇九二
保定新安	一五四七	三三九七一〇	五七二五
保定蒿城	一二三〇	五六〇二〇	一三七六
保定雄縣	八八七	三〇九四〇	一一〇四
保定張登	一〇六	六〇八〇	一五七
望都唐縣	八〇〇	七〇八〇	七四一
高碑店天津	三三三	一二三八〇	三〇七一
路線外			五九二
計	一二三八九	一二一二三八〇	一六八六〇

較上月增一五八五圓

最近上海市場 有鎊幣流入 傳係由德政府輸來

上海二十五日中華社電 英文經濟雜誌金融商業報、金融欄載稱、最近有相當鎊幣流入上海市場、係向英殖民地乃至遠東英屬輸出、而此鎊幣係德政府經由西伯利亞由大連運至上海者、此地密輸鎊紙之交易數、每月約達十二萬、大部份係向香港澳洲馬來印度等地流出者、緣德國在歐洲獲得多數鎊幣、凡西伯利亞交通路、爲將公式禁止向英帝國輸入之低幣兌換他種通貨之唯一途徑、由此觀之、此種消息、頗有若干可信之處云。

對纖維品滯貨 著手進行處理 纖維組合設各地事務所

天津二十五日中華社電 關於處分由華南無匯兌的寄來之纖維品滯貨問題、已誌前報、即決於此一個月內而處分之、并已督勵華北纖維組合分在各地設立臨時事務所、再日下業已極力着手進行、但其天津支部日前十七日止其管下無匯兌小包之申請數、與第一次者共達一萬〇六百九十八包約價三百萬八千元云。

聯銀舉辦 小本借貸

北京通訊 中國聯合準備銀行頃爲救濟市內各小本營業商號起見、擬劃籌專款、辦理小本借貸、惟究由該行獨立辦理或與本市小本借貸處合辦、尚未決定云。

濱縣發放 春耕貸款 本年度共三萬元

濱縣通訊 查濱縣二十九年所放春耕貸款、一般貧農頗得資助、考其成績極爲良好、該款業經如數收回解繳省署、茲悉縣公署爲補救貧農春耕、扶助生產起見、特請省署核發三十年春耕貸款三萬元、業蒙批准、已由建設科長將祺潤具領到縣、聞發放此款當局恐有經手自肥貧農不得實惠之弊、製定調查表令發各區鄉鎮長徹底調查、俟調查完竣、即可發放云

出口貨物

天津丸二十五日去滬 草帽、一包、草編、八五包、汽車零件、一箱、馬燈、一件、瓜子、一三〇包、粉乾、六三包、洋酒、三三箱、落花生實、三〇〇包。

海外市況（四月二十五日）

△美國向各國匯兌

美英	四〇二又四分之三
美華	不立
美日	一二三、四七
三個月期貨	
美英	不立
美法	不立

△美國向歐大陸匯兌

美德	四〇、〇五
美法	二、二一
美蘭	不立
美日	不立

△英國向各國匯兌

英美	四〇二、五〇
英法 英荷 英德	不立

△英國向東洋匯兌

上海	三又三二分之一一
孟買	一六又三二分之一
香港	一三又三二分之一
新嘉坡	二四又四分之三
日本	二二又二分之一
巴達比亞	七、五八
西貢	一一又四分之三

△紐約棉花 新約定

五月	一一、〇九
七月	一一、〇八
十月	一一、〇四
十二月	一一、〇六
一月	一一、〇二
三月	一一、〇四
現貨	一一、二九

△印度棉花

平果爾	
五月	一二四、〇
七月	一二四、〇
十二月一月	一二七又二分之一
阿姆拉	
五月	一五四、〇
七月	一五四、〇
十二月一月	一五八、〇
白露去	
四、五月	二一九又四分之一
七、八月	二〇六、〇
四、五月	一九六又四分之一

△各國金銀塊

倫敦金塊	一六八、〇
倫敦銀塊 現貨	二三又二分之一
期貨	二三又二分之一
紐約銀塊 現貨	三四又四分之三

高單位維他命B1劑

强力米太寶靈片

左記諸種狀態之人、體內必需多量之維他命B1、此時若由强力米太寶靈片以補給之、其効最爲迅速偉大。

消除疲勞　增進營養　鎮止疼痛

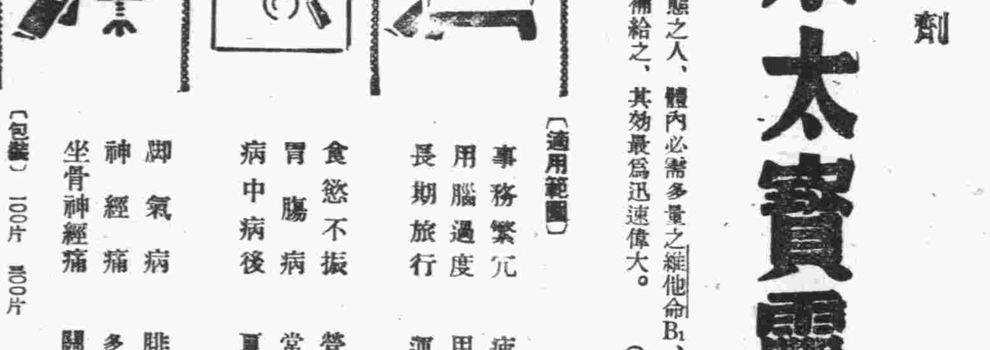

（適用範圍）

事務繁冗　疲勞倦怠之人
用腦過度　用力過度之人
長期旅行　運動選手等人
食慾不振　營養不良之人
胃腸病　常習便秘之人
病中病後　夏令衰弱之人
脚氣病　腓腸肌疼痛之人
神經痛　多發性神經炎之人
坐骨神經痛　關節僂麻窒斯之人

（包裝）100片　300片　各大藥房均有經售

株式會社 武田長兵衛商店

總行 日本大阪市東區道修町
天津辦事處 天津日租界旭街
北京辦事處 北京宣武門內大街
青島辦事處 青島莒縣路一號

41(5)68

華陀爲古之神醫
新六〇六爲今之神藥

「新六〇六」「新酒爾佛散」爲德國醫學界破天荒驚世大發明。治療梅毒確具神功。宜其名震環宇。婦孺咸知。本品除功效神速外。性質亦最和平。惟贗品假冒之劣品充斥市場。故醫家病家。均希認明眞牌。並注意瓶盒上獅牌標記。庶不致誤。

獅牌 即 瓶盒上所刊之獅牌 實良效確安全無弊之保障

注意!! 「新六〇六」瓶背之背面均有黑色獅牌之浸印務希注意

新六〇六
新酒爾佛散
Neosalvarsan
BAYER

康勳臣

固精補腎丸

夢遺滑精　腎虛早洩　一盒即愈　三盒斷根

專治男子腎虧精弱夢遺滑精陽痿早洩房事過度精寒精薄少年斵傷致育不全神經衰弱腰酸背痛頭暈眼黑四肢無力腦弱失眠生殖無能貧色流精子頭細絨腰痛頭昏疾諸症虛弱損等症服此丸功能補氣強筋壯骨增精安心定神補子精氣服後當日見效眞有樂到病除之功起死回生之力

價目每盒一元五角每打十五元　膠州路杏林藥房益都路洪華藥房

康勳臣

調經養血鳳凰蛋

此蛋專治婦女經血不調月經超前錯後忽多忽少血色不正腰疼成塊黃淡血閉瘀結不通氣虛血虧子宮寒冷崩漏不止赤白帶下小便淋痛行經脹痛肚腹疼痛腰腿痛兩脅發脹胸膈滿悶嘔吐惡心頭暈眼黑四肢無力生氣悶惡寒發熱氣血成痞病結成塊腹中疼痛左邊一條右邊一塊攻上攻下心胃疼痛心慌心跳氣喘咳嗽無力盜汗後發熱頭疼暈腦腿不思飲食日輕夜重久不生育服此蛋無不立效每盒六粒一元四角

婦女

康勳臣製白帶聖藥

白帶

當日見效　兩盒斷根

婦女無論赤白帶下久必腰痠腿痛頭暈耳鳴眼花帶下骨瘦面黃肌瘦飲食無味身體衰弱名曰兩病又服此丸望本號代理（康效健坤白帶丸）舊國元神而補氣血兼除濕滯老幼咸宜一盒除根永不復發健脾止帶療若仙丹近來假冒者多購者注意△每盒一元四角青島總代理北京路大合堂大津路廣東藥房東鎮藥市路韓古藥房北京路長春堂山東路長春堂四方子保壽堂滄口同義堂

康勳臣

花柳清血消毒丸

專治花柳傳染諸症硬軟下疳五淋白濁魚口便毒楊梅瘡遍身起紅斑紅點一切血毒不清多年餘毒不淨之症（花柳清血消毒丸）輕症一盒即愈重者三盒保證安全澈底除根永不發犯每盒一元五角

康勳臣

婦女通經化血丹

專門妙藥 病仙州鄉治婦女經閉不通三五個月經血不見氣聚血塊七癥八瘕肚大成形鬼邪胎病乾血癆症硬塊作疼多年不化婦女一切雜疾隱病一付化下重者三付包效

北京總分行一元四角　北京路大合堂天津路廣東藥房各長春堂

青島總代理 北京路 天津路 天合堂廣東大藥房 電話 2三八六六 2六〇九號

山東路北京路長春堂東鎮古藥房滄口同義堂四方子保壽堂濟南張店博山福成祥西安邑順德泉膠縣宏大藥社坊子振華藥房濰縣東大街宏大號周村同興茂即墨城宏民藥房

舊市鄉區長協議會 議案均圓滿解決
今後農村之復興頗可期待

本市社會局爲農村之更生、特於本月二十五日、上午十時起在市公署會議室、召集舊市鄉區十八區長、舉行協議會、出席各區長、中村輔佐官、興亞院加治調查官、姚社會局長、憎滿厚生科長、幡野經濟科長、陳禮教股長、甯社會股長、甯勞工股長、木幡、吉富、今野各股長、陳寶琳所長及其他關係者、開會行禮如儀後、首由議長陳寶琳氏說明趣旨、次由姚局長訓示、即開始討論議題及各係官之說明、十二時半休息、下午二時繼續討議、至五時散會、會後攝影紀念、會議席中懇談極爲融洽、議案十二件、均能圓滿解決、交換其他意見亦多、農村復興頗可期待、社會局並於下午六時在順興樓、設筵招待各區長云。（寫眞係協議會開會時情形）

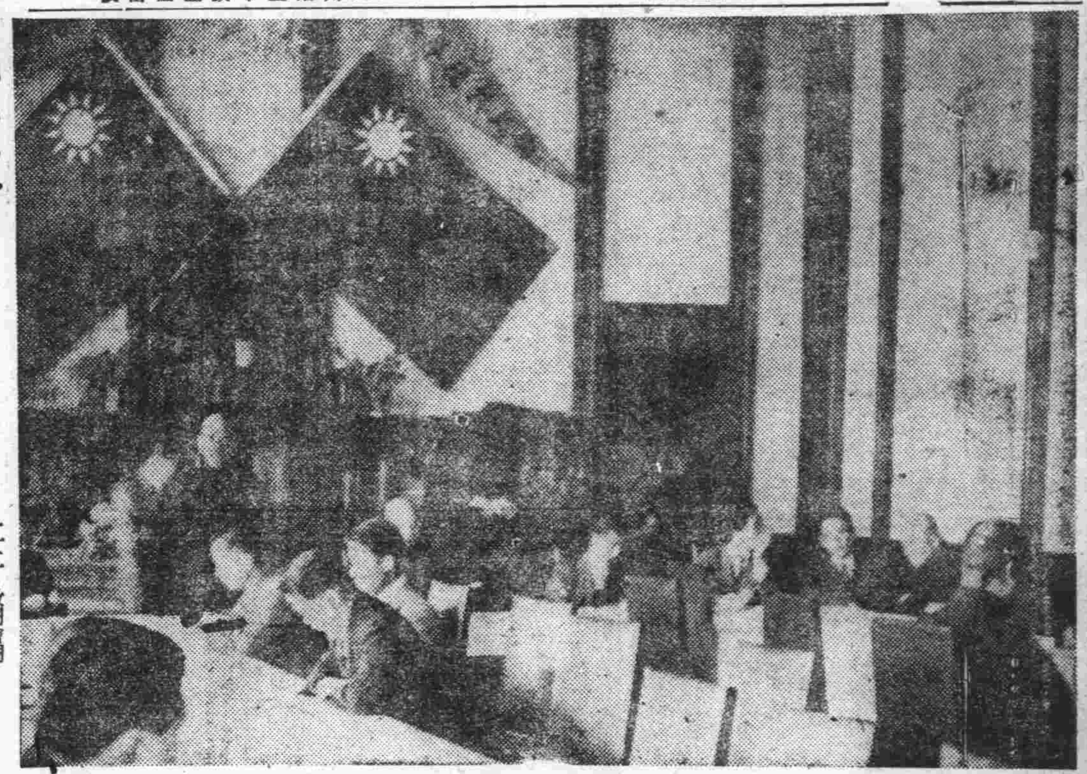

喚起民衆注意清潔 實施滅蠅運動
各垃圾箱池一律清潔

本市警察局、此次對於全市清潔檢查大體業已完畢、惟以各公共場所、及里院、平民院等處垃圾箱池、仍有垃圾堆積、或垃圾箱被毀者未予修理、殊多防礙於衛生及公共清潔上、殊多防礙、現警察局以五月初起爲滅蠅實施之期、對於各處垃圾箱池一律清除、自備石灰乳劑散佈、現已飭各分局遵照辦理、屆時分別派員巡視檢查云。又警察衛生爲喚起民衆、實行滅蠅運動特發出通告、蠅類是傳染病的媒介物、爲害人們的健康、實在是很大、現時到了春天、蒼蠅又快發生、我們大家要一齊注意清潔、設法撲滅、現在將注意點以及大家要遵行的事寫在下面、不可疏忽、特此通告、

一、本年舉行滅蠅運動、是在四月十五日至五月十日、在這個時期能盡力殺滅蠅卵、爲滅撲蒼蠅最好方法、

二、各住戶垃圾箱、如有破壞的趕快修理傾倒垃圾的時候、不可任意倒在箱外、每日要撒布石油乳劑或石灰、

三、遇有貧民在垃圾箱內、挖掏東西、當時就要加以制止、免得傳播病菌、

四、住戶垃圾箱內垃圾積滿時、即通知清潔隊運除、

五、菜市場每日須大掃除一次、力求清潔廁所垃圾堆集處所、須撒布石油乳劑或石灰、

六、各飲食店廚房廁所等處、每日須要清掃撒布石油乳劑或石灰、

七、菜市場及飲食店內廢棄魚肉菜類的皮骨殘物等、應備有蓋鐵罐、盛貯、

八、凡平民住所和雜院的不潔處所、每日均須掃除清潔一次、並撒布石油乳劑或石灰、

九、屠宰場所、馬廐、豬圈、牛欄、等處尤須注意清潔撒布石油乳劑、

十、若是到蒼蠅發現的時候、各住戶和商店、都要備置滅蠅器具、如蠅拍蠅紙玻璃罐等、

十一、以上所說的希望大家切實遵行、如果查有不潔情形、是要處罰的望大家注意。

休假日期
市署飭屬知照

華北政務委員會奉到國民政府頒佈之休假日期、特分令各省市遵照施行、本市公署業已將休假日期開列令所屬遵照、其休假日如下：

新年春節、端節（端陽）秋節（中秋）、冬至、總理逝世紀念（三月十二日）、國府還都華北政務委員會成立紀念（三月三十日）、植樹節（清明）、孔子誕辰、和平反共建國先烈殉國紀念（九月一日）國慶日（雙十節）、總理誕辰云。

維持原判
楊秀梅婚變案 高院開辯論庭

楊秀梅與孫守有婚變案、經第一審判決、楊秀梅妨害婚姻被判處徒刑四個月、楊秀梅不服上訴於高等法院、孫守有亦在民事調解處、請求妝奩費四百元、高等法院數度審理、於廿五日上午開辯論庭、楊秀梅孫守有均到案、雙方辯論達一小時、最後檢察官申述意旨、謂原判并無不當應請維持原判云、至十時許閉庭定二十九日宣判云。

南京「中報」 成立辦事處
日來訂閱者極多

南京國民政府中宣部之機關報「中報」、近爲滿足青市讀者、宣揚中央和平國策計、特派員來青、在濟寧支路二號成立辦事處、閱該報內容極爲豐富、而尤以副刊文字頗著聲譽、故本市各機關各商號、日來前往定報者甚夥云。

汽車軋幼女 死狀極慘
司機帶局訊辦

廿四日午後五時半有一〇五四號汽車由司機人趙伯卿（年卅六歲即墨人）駕駛、赴汶上路七十七號其家中吃飯行至汶上路五十五號門前將鄒縣路四十五號毛子洲之女儉行（年七歲）由其身軋過、當時七竅流血、經警察趕到、將受傷女送往醫院、未及診治即行身死、當經市南警察分局警士將該司機帶往分局訊辦云。

嶗山觀光團
遊覽路線業經規定

本市觀光協會及本報主催之嶗山觀光團、經徵求團員後、已定於本月二十七日午前八時、於青島神社前集合出發、午後五時返回神社前解散、飲膳自備、共分十五班、各附班長一名、會員須服從班長之指示、徒步至魚鱗瀑午餐、經北九水距離約三里、繼復須一點二十分、若有不欲至魚鱗瀑者、可在北九水用午餐、其記錄如下、

自神社出發奔馳於四滄各大工廠地帶、而入農產品交易地之李村、由此越田野並起伏之丘陵、沿途麥田青青而出嶗山山麓之谿谷、亂石、茂盛樹木山水如畫之九水名勝、再登九十九段之坂、即柳樹台之分水嶺、此處乃一眺望絕佳之地也、少一休息、再到北九水有一北九水庵、位於白沙河上流、該地素稱水量豐富、山姿秀麗、竹林茂盛之地、由此再沿勝於耶馬溪之溪流溯八十一磴之石道、在蔚竹庵幽境附近有奇巖怪石、高山植物亦多數、並有四周包以魚鱗形岩石之瀑、眞乃風景絕佳之地也、再自北九水出發通過谿谷、由一水至九水、經路既頭之大嶺及烏衣巷、並正當萬花齊放、如武桃源勝景之畢家村至夏莊、再詣法海寺登丹山亭、眺望花國之鄉、眞乃一日千里也、再由仙家寨經四滄街道返回青島矣。

青島黃道會
宣揚信義挽救世道人心

△三祖香堂設置▽

黃道會之香堂、卽安清道會通之小香堂、橫額爲「清敎正宗金祖聖位」、其下上懸天地君親師、下懸翁、潘、錢三祖神位、翁祖爲雙鳳幫之祖、上德下正字禪齋、朱氏奄稱進修禪師、爲第四代、稱長房德字派、順治十一年正月十八日午時聖誕、乾隆九年七月二十四日得道、祖籍東昌府聊城縣人、後移居山西、癸丑身入黌門秀才、在香堂居首位、潘祖爲青幫之祖、上德下林字福軒、黃氏奄稱進清禪師、爲第四代稱本房德字派、康熙四年六月初六日戌時聖誕、乾隆十三年十月十三日鳳林閣下得道、係杭州武林門外狀元街潘狀元六代賢孫、附貢生並孝廉方正、青幫香堂則供於中位、紅幫香堂則供於次位。錢祖卽紅幫之祖、上德下慧字福亭、劉氏奄稱進覺禪師、爲第四代、稱次房德字派、順治十三年五月十三日子時聖誕、乾隆九年七月二十日得道、祖籍山東濟南人、移居河南、癸丑身入黌門、黃道會係青幫、故錢祖居左位。桌案上設供果六碟、列爲兩行、表示兩幫六代之意、淸茶三碗、順擺三爐香、名爲三順、卽順風順水、順風平浪、順水行舟。並紅燭一對、蠟台須爲「八」字形、桌下設扎根爐（卽子孫爐）一個、上香四柱、所供之經有金剛經、道德經、多心經、北斗經、眞公經、聖諭廣訓糧船全圖、運河全圖、上寫苦修道、太極圖上、日月光明、威威不動等字、在另一門口設門外護法小爺桌、上供果三碟、一對燭、一爐香、一碗淸茶、護法小爺卽所謂未開善門者、擺設香堂共分三種、一爲喜事香堂、又分大香堂、小香堂兩種、如收徒、傳道註、與祖師接續香煙、傳流後世者卽設小香堂。上大香開山門、點傳六字大法卽設大香堂。二爲評事香堂、請三老四少爲討論幫中一切公共之事、欵式與小香堂同。三爲刑事香堂、請三老四少到香堂、聲明受責人之事實、公議處分、懸天地君親師、及本房祖師、左傍懸于鎮黃三位當家的（卽潘祖執法之人）實行家法。

香堂中祖爺之香爐上、遺成翁錢潘三個大字、香爐重一百二十八斤半、檀香爐亦重一百二十八斤半、均按一百二十八斤半造、小香爐重一斤十三兩五錢四分九厘八毫、二斤是南北二京、十三兩是通運納漕之十三省、五錢是五湖（洞庭湖、鄱陽湖、太湖、洪澤湖、高郵湖）、四分是四海（南海、東海、黃海、渤海、）九厘是九江（錢塘江、贛江、閩江、漢江等）八毫是八河、（運河、黃河等、）香爐必須要四腿、表示四大名山、（崑崙山、峨嵋山、五台山、羅浮山）之意、三祖之遺信物、翁祖是一顆檀木印、錢祖是金鉢換銅佛、潘祖是五字把頭香、三祖的事務所、翁祖衛籍漕銀所、錢祖軍籍糧義所、潘祖衛籍柴金所、三祖之香火船共七十二隻、翁祖管理二十四隻鐵錨、鎮守清江天妃閘、錢祖管理十八隻鐵錨、鎮守蘇州、潘祖管理二十五隻糧錨、鎮守杭州哈叭橋、小爺與王隆祖管理五隻、上有三顆倒栽柳、分三山六水一分田、

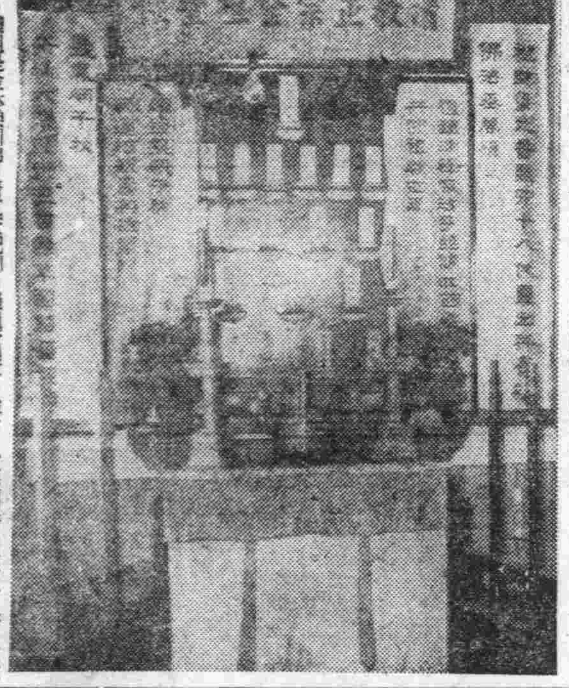

△建廟請經管幫務興廢

翁錢二祖有字無法、呼爲志官、不甚收徒、惟有潘祖、法字並收、大開善門、廣收義士爲徒、康熙三十年、羅祖在古北口石匣山娜王廟傳敎、離中原三千九百八十一里、三位祖爺往朝、羅祖經過八百里沙漠、翁錢二祖中途仙逝、潘祖哭奔娜王廟、至羅祖前請求眞經、扶柩回杭州家廟超渡、二祖以後所有領幫行運、皆由潘祖一人主持、嗣後、大家推擧潘祖會下之宿慶祥接續三祖遺例、總領漕運盡心報効、至咸豐四年、洪楊亂起、將皇糧焚燒、天庚正貢暫爲停止、以致三祖香烟斷絕、後南省平靜、復行出運保寛小糧船共十八幫、調派船隻、雖改官署、而各幫幫頭猶係平民、安清中興、自此而起、至光緒二十六年、聖駕西遷、糧米運至臨清、平糶民食、光緒二十七年聖駕回鑾、南省漕務皆歸兵部、運糧一節至此終止、所以後人再有進會者、卽稱旱碼頭進會、（寫眞係黃道會香堂）（未完）

佛誕慶祝大會 行事已規定
日前社會局開籌備會

本市佛教同願會以五月三日（夏曆四月八日）爲釋迦牟尼佛聖誕、爲宣揚佛教、特舉行聖誕慶祝大會、關於其籌備事宜、於本月廿四日下午三時、在社會局禮教科開籌備會議、出席各界代表多人、決定大會秩序及大會職員、茲誌之如下：

一大會事務一

（一）執行委員長、尹援一、
（二）名譽委員長、井上美暢
（三）總務部、蔡珍曜、朱彥彬、細川禪英、中澤菊治、陳命揚、梁少廷、胡敬哲、
（四）式典部、盧、大內靜狂、松田理海、善波、了緣、陳正平、陳彥清、郭勤修、
（五）餘興部、甯滌橋、青木禪海、王文濤、甯仲宵、孫旭、洪泓濬、劉啓傳、
（六）接待部、中國婦人會、日本佛教婦人會、芳原政範、本原義岳、耿繼先、陳崇來、夏誌綱、胡七賢。
（七）設備部、孫達齋、青木禪海、中澤菊治、王文濤、甯冲霄、洪泓濬、劉啓傳。

一大會秩序一

一五月二日一

放送講演、午後七時半、由倓虛法師、在廣播電台放送講演

一五月三日一

一、集合、午後一時半、在市民大禮堂、
一、遊行順序、幡旗、佛教同願會會員、宗教聯盟部員、紅卍字會員、黃道會會員、理教公所會員、萬國道德會會員、新民會會員、本市商會會員、佛教婦人會會員、導師、香童、白象、大會職員、一般民衆
一、遊行路徑、午後二時、自大禮堂出發、經山東路、膠州路、聊城路、至第三公園會場

一會場儀式一

一、開會
二、全體入席
三、致開會詞、四、迎請太子像、
五、導師浴佛
六、奉讀詞（日本佛教團代表）
七、祝詞
八、唱讚
九、繞佛
十、歸位
十一、迴向
十二、致閉會詞
十三、閉會
一、餘興、閉會後表演戲劇（三時至七時之間）。

文貧救濟金
社會局即發放

本市社會局對於孤苦無告、貧寒源倒之文士、極表同情、特募集救濟金分別等級、以救濟之、按月發給救濟金、嘉惠文貧、實匪淺鮮、四月份之救濟金、定於本月二十六日在社會局勞工股發放、希各文貧注意云。

本期賽馬程序
各次馬匹及騎師規定

本市滙泉賽馬二十六日午後在滙泉馬場舉行、仍舉行十二次、茲將各次賽馬程序如下：

第一次賽山東產馬丙等級、八〇〇米、一初春六三（境）、二建中六一（小谷）、三台中五七（周）、四タシチン六一（小原）、五觀光六二（陶）六小金鋼五九（林）七吉逢五九（小徐）八朝日五九（衛）、九金時六二（田中）、十奈青六八（郭）、十一朝日六一（李）、

第二次老馬丙等級一六〇〇米、一、生駒六九（張）、二和超六五（麥）、三天堂六五（徐）、四豫輝六四（蔡鶴傳）

第三次賽山東產馬丙等級一〇〇〇米、一飛駿六〇（周）二竹虎六三（張）、三八光六二（鶴）、四京勝六三（衛）、五安藝六五（望）、六貫青六七（楊）、七飛麗六一（李）

第四次賽老馬二一〇〇米、一金龍六三（比）、二百天六四（奥山）、三揀泥六五（崔）四利和青六四（翁）

第五次賽山東產馬一四〇〇米、一山東六三（崔）、二雲龍六四（李）三景超六二（郭）、四光榮六五（北川）、五青明六二（陶）、六麒麟六五（比）、

第六次賽、老馬丙等級一四〇〇米、吉光六三（張）、二遠波（首都）六六（田中）、三天綠六八（境）、四磯波六七（北）、

第七次賽、雜種馬乙等級、一四〇〇米、一金鋼七二（崔）、二旭三六九（宮林）、三萊山六八（麥）、四登州三六四（徐）、五銀波七三（小原）、六登州二六七（徐）、七村雨六八（田）、

第八次賽老馬丙等級一八〇〇米、一桃源六八（力）二精勇六六（郭）、三保太六八（翟）、四元若程六八（麥）、五金台六四（比）、六天王六四（北川）、七和道六七（徐）

第九次賽老雜馬一四〇〇米、一、赤汁六三（徐）、二速利六八（李）、三文字六五（田）、四新闌六五（吉）、五富士錦六四（利）、六珊瑚七三（徐）。

第十次賽山東甲等級一二〇〇米、一時勝六三（張）、二一笑六四（小徐）、三台南六一（小原）、四京利六六（衛）、五勝玉六〇（郭）六貫賞六三（王一平）、七千駒六三（李）、八勝云六四（力）。

第十一次賽老馬甲等級一四〇〇米、一新源七三（麥）、二匯利六九（徐達）、三長波六九（翟）。

第十二次賽雜種馬甲等級、一六〇〇米、一芽呂出、七九（麥）、二初獲七一（田）、三東洋七三（田）、四亞細亞七三（望月）、五成吉六八（李）、六好朋友七二（翟）、七若櫻六八（衛）、八天山七三（蔡）、九八代七三（比）、十紅娘七一（北）、十一同樂七二（崔）云。

以上各款均存本報編輯局容日送交本人。

又據小港籌務處放處同仁捐款如下、林亞濤、芮皖阜、蕭佩芝以上各二元、王芝生、王藤珍、盧樹鈞、靳鴻錦、孫健侯、方統生、潘祖揚、王晶瑩、郝廣貢（以上各一元）、吳子穎、高綬丞、馬天錫、馬永心、趙文海、蔣自熙、于德祿、王春和、關秉鐸、鞠佩斌（以上各五角）以上共計二十元。

財務行政徵收人員 犯贓治罪法
市署訓令所屬遵照

本市市公署以財務行政徵收人員犯贓治罪暫行條例、業經國民政府正式公布、華北政務委員會、已分別令飭各省市公署飭屬知照、本市公署特於本月二十五日訓令所屬各機關一體遵照、其條文錄下：

一、本條例依據二十九年十月三日中央政治委員會、第二十二次會議第五次議中案治定之、

二、本條例稱財政行政徵收人員者、謂徵收稅或其他人款之財務行政人員。

三、凡財務行政徵收人員、犯左列各款之罪者、均處死刑。
一、收受賄賂在千元以上者
二、犯公務上之侵占罪、其價額在千元以上者、
三、圖利自己或第三人損害國庫、或地方金庫其價額在千元以上者、第一項、未遂犯罪之。

四、犯罪第三條第一項各款之罪、其價額不滿千元者、概依刑法從重處斷。

五、犯本條例之罪者、均歸法院依照通常程序辦理、

六、本條例自公布之日施行、自廿九年十月十五日以後、犯本條例之罪、未經判決確定者、概依本條例處斷。

各界人士資助 張侯氏母子
昨本報代收一批

台西鎮費縣路長唐里之住戶張鳳義之妻張侯氏、一產三男後、一般社會人士、對於此事均甚表同情、茲有西鎮居民張紹鵬、江一山、王鎮西、任鴻鵬、郭墨林、李鳴五、傅劍秋、盛壽山等發起、爲張侯氏募得捐款共一百七十五元、昨已派代表送來本社、茲誌捐款人名如次（今日停止代收）

張紹鵬、江一山以上各捐洋十元、

信昌火柴廠王崇五、王盛三、潤田、丁學洋、華北火柴廠王鎮西、邱務選、李鳴五、任宏勳、盛壽山、以上各捐洋五元、

王心久、王玉甫、趙子友、李壽亭、趙紀三、王心愉、張同義、于傳壽、張乃穆、本間商會、木澤義高、茂記公司崔椿堂、儲恆瑞、江鳴玉、傅劍秋、王春友、德和祥、業恭多商會、河村務、李耀東、魏學義、新中華、加賀城商會、怡和洋行理吾、張馥馨、劉鼎新、虞仁哥、崔希齡、冷維之以上各捐洋二元。

郭墨林助肆元五角、徐召樂、王忠良、侯書堂、李子靜、郝珍卿、仇世光、霍允坤、德義成、義德盛、同和祥、顧子泰、萬錫富、盧寶善、朱觀庭、張仲元、趙同春、張新陳、于蘭川、瑞興祥、永裕成、許寶元、王克庭、賈元明、周重羽、張芝亭、成錫卿、張成正、徐百臣、劉寓中、馬元須、孫鴻濱、孫從龍、和盛號、福增東、方希道、米祥增、王子賢、徐慶臣以上各捐洋一元。

王春江、劉顯官、萬德周各捐洋五元、共洋一百七十五元。

劉忠毅、張子厚各助二元、李源文、李德全、宋錫山、張鴻仁各一元、俄僑郭爾什果夫助洋六元、郭紹雲助五元、紅弟班宋玉珊、宋馬氏捐洋十元、淑級捐三元、彩雲捐洋三元、紅紀捐三元、金香捐三元、美弟捐三元、連喜捐一元、紅寶捐一元、紅雲捐一元連弟一元

道德會職員 將開講演會
各界人士均可參加

萬國道德會青島分會、定於本月二十六日起、開春季職員講演會、每日午後三時開講至六時止、連講五天、各界人士均可參加云。又江希張氏編註之四書新編（孝、庸、論、孟）共分三冊、內中註解透澈、引證詳確、加註標點符號、眉目清新、由道德會出版發行、研究孔孟之學者、不可不人手一編也、

鳳蘭受虐案 開調查庭

曾誌本報之平康一里鴻順班妓女鳳蘭、因其養祖父張樹德虐待、控訴於警察局轉送地方法院後、旋經檢察官提起公訴、而鳳蘭亦復經張樹德轉押於五里慶榮班中、案移刑庭後、於二十五日傳到雙方開首次調查庭云。

萬國公墓
銅杆鐵欄被竊 函警察局查緝

本市衛生局、近查得青島萬國公墓內、墳墓之銅杆、鐵欄被竊、顯係一般宵小黑夜乘機盜取、即應速予嚴防該局除飭管墓人於夜晚查緝外、並函本市警察局飭該管分局對於盜竊人犯嚴予緝捕云。

釋迦佛誕辰 行浴佛典
社會局籌備中

本市佛教同願會、以五月三日（夏曆四月八日）爲釋迦佛誕辰、浴佛節佳日、爲宣揚佛道、特與宗教聯盟聯合主催、舉行浴佛典禮、於本月二十四日下午三時在社會局禮教科舉行籌備會議云。

開座談會
市南局織召各商 商防盜各問題

市南警察分局、前會召集各娛樂場所及平康里召開座談會、商討一切、關於清潔衛生、及防火等問題、會後所得效果甚大、刻該分局定於二十六日（星期六）上午十時、在分局三樓召集管內古物商、鐘表商、當商、銀樓開座談會、商討關於預防竊盜銷贓各問題通知已發出云。

行商新牌照
日內可分發

本市警察局、以本市行商、各局界內爲數甚多、該局以行商攤販關係交通秩序、及市容觀瞻、應嚴予整理以資取締、近查得市內行商多有任意擺設攤鑑、該局以各行商所懸掛之行商牌照、一律更換本年新牌、現是項新牌已製就運到、日內即可分發云。

挨戶售煤 請警察協助
青島煤炭公司

青島煤炭分銷股份有限公司、爲力求配給公平、免除操縱漁利起見、擬試辦挨戶售煤辦法、刻暫在河北路濰縣路一帶遂戶售賣、該公司并呈請警察局派警隨時協助、警局准呈後、已令各該管分局派警協助云。

哀情小說 情天錄　老威
第五回 意外的遭遇 【86】

雖然內心的痛苦已滿溢了。琳妹看着眼前的徐殿元、她感到心已灰了、勉強梳洗了一下、頭昏昏的幾乎連坐的力氣也沒有、徐殿元却告訴她有幾個朋友要來看她、琳妹一想自己連一件替換的衣服都沒有、老板所做的事也就太殘酷了。徐殿元看她的眉頭緊鎖在一起、也覺能體貼她一點苦楚、要她在床躺一會兒、客來了再把她喚醒。琳妹朦朧中聽到一陣談笑的聲音、知道是客來了、連忙從床上坐起來、徐殿元却推門進來了、像一群久被禁錮、而今釋放了的狂徒一般、手舞足蹈的、對琳妹戲謔着、內中一個戴着瓜皮帽、面色枯黃、一口黃牙的人湊近了琳妹的臉說：「這可該謝大媒了、妳別只認得徐殿元、不認別人、沒有我妳還眞不能和他成夫妻呢！」轉身對徐殿元又說：「新嫂子總是不言語、你怎樣呢？是不是新人進了房、媒人扔過牆就完事了呢？」大家也都搭上腔、七言八語、琳妹是更苦惱的、連徐殿元也像不知所措了。琳妹坐在床上、雖然頭更暈了、胸口也痛的更厲害、却不能避免這一切、幸而徐振江提着水壺、拿着煙……進來了、琳妹立刻從床上起來、急乎乎到了、徐振江斟上茶水、遞了煙捲、遞給大家、可一一的劃着火柴燃上、這才算把這局面應付過去、接連着進來了兩個人、屋子裏幾乎都裝不下了、亂雜雜的眞像一個大廟會的一角。不知誰提議早午到正午了、徐殿元便邀大家到附近一家酒樓去吃酒、他的意思是可以不讓琳妹去了、無奈這些客人都不會答應、於是琳妹也只有勉從了。路並不遠、出了大門、走過一個拐角便到了、琳妹却像走一個長途般的厭煩、和疲累。這總算是一席喜宴、所以琳妹雖是氣惱塡胸、雖是苦於應酬、却仍然得打起精神來應付、這種應付、縱然是十二分勉強的、但、放在社會上這不是極微小而平凡的事！琳妹本來是不能喝酒的、今天在這種場合上、大家是不講理的、對琳妹簡直不是勸酒、而是灌酒了、所以一會兒的工夫、琳妹便坐不住了、由徐殿元說了不少好話、才答應放琳妹回去、琳妹提起酒壺來斟了一遍酒、便由徐殿元送回家中、走到家門前時、琳妹急乎連等候開門的力量都沒有了。進到屋裡、便倒在床上、眼淚却不自主的流下來、徐殿元見她這樣、還以爲她是方才受了委曲、安慰了幾句、便又回酒樓去了。琳妹孤零的伏在床上、彷佛一切的思緒都沒有了、只想到能痛哭一場便會舒心一下的、她沒有力量抑制自己的情緒了、陽光由窗口射進來、她已感不到陽光的熱力、卻只感到太陽的光刺着眼睛、頭腦在旋轉、她已開始懼怕光明了。大街上有一個小孩子喊姊姊、這又引起她思家的情緒來、

春水愁痕　杲漢
第八章 佈疑陣禍起蕭牆 【86】

告訴汪氏說是找點東西邱柏魯還以爲今天如玉仲了他的計策了、暗自得意、他先在衣櫥裏、床褥底下、各處都找遍了、也並未見着他的目的物、隨後一看箱子也都沒有鎖住、他先將上面那個箱子打開、低頭一看衣服上面有一張字條、上面是用鉛筆寫的是「空費心機！」四個字、他一見這四個字不打緊、氣得腦筋都繃起來了、如果是手不扶住箱子、說不定也像三國時周瑜似的來個倒仰兒、不過他還不死心、搬開上面的箱子又翻騰下面的、依然是毫無所得、氣得他呼呼的直喘、把箱子又搬好了、蓋上蓋、堵氣的出來了到汪氏屋裡坐在椅子上、默想今天這事她怎會有先見之明、莫非瑞芳與她串通一氣了、如果眞是那樣自己在這個家裡、是四面楚歌了、今後如果不想個妥善辦法、以後還不定出什麼事、想到這裡也不等瑞芳她們回來、他就走了、那瑞芳同如玉在外邊完了戲、又在東興樓吃的晚飯、玩兒夠了才回來、如玉到家裡一看自己屋裏的東西果然是動了、她也不驚張、做爲不知道、她專等着邱柏魯再回來再說、誰知邱柏魯一連好幾天沒有回來、別人還不大要緊、只有汪氏因爲海鳴沒有消息整天際哭天抹淚的、如玉也乘着他不在、又出去找了任俠一次、一切事都商量好了、只待同邱柏魯辦交涉、又過了兩天、這天早晨邱柏魯又回來了、一進門又扎到汪氏屋裡、如玉聽見他回來了、就出來想想找他繼續談判、將到了院裡、就聽見邱柏魯又與汪氏吵起來、細一聽這是爲海鳴不知去向的事、只聽邱柏魯嘈嘈着說：「我今天接到天津朋友來電話、說在津徵見海鳴了、慌慌張張的不知是幹什麼、你想這種孩子放着學不上、跑到天津去作什麼、你還一天同我吵、給我添煩！」正如玉本想進屋去、聽他這樣吵、索興等他們安靜了再說、正在這個時候、只見素娟同着醫院裡一個女看護回來了、瑞芳及汪氏都出來接她、問長問短、邱柏魯始終在屋裏沒出來、原來是醫院裡從昨天就給邱柏魯通電話、叫他今天去接素娟出院、邱柏魯並沒有去接、素娟氣極了、令看護送她回來了、如玉見她們都到素娟屋裏去了、邱柏魯好像沒有那麼回事一樣、料定必是還是那天夜晚那一幕的印象過深了不願再見她、如玉暗想今天還許有一幕戲看、她索興將自己的事放在一邊、就進屋裡去直到吃晚飯的時候、本來從前大太太活着的時候、大家吃飯同來是在一起吃、現在却不是那樣子了、各個人都願意自己單吃、邱柏魯也不常在家、汪氏又沒有這種統制力、各人又都有個人的心事、沒有事誰也不到誰屋裡去、弄得一個大家庭、如同公寓一樣、邱柏魯今天吃飯在汪氏屋裏、素娟因爲心裡有愧、也不過這屋來見邱柏魯、邱柏魯心裡雖覺掛點氣、吃完了飯、就令汪氏去叫素娟過來、這一來有分數、欲知後事如何、且閱下文。

頭痛聖藥
醫學博士 森田資孝先生賞許
新腦
立止頭痛！
靈効如神！！
新腦如遇頭腦疼痛非常難忍時、頭目眩昏神智昏迷時、或讀書過度精神疲倦時及惡醉宿酒未醒時、倘速服新腦可立見奇効、其效若響、服後三分鐘、頓覺耳目爽快神智清新、苦痛若失、有如夜月秋遊能有心曠神怡之妙、此係新腦爲本劑獨具之特長、且雖連續服用、對於腦神經或心臟胃腸等、決無副作用、亦無影響、孕婦服用亦無害
主治：偏正頭痛・頭暈眼花・精神疲勞・腦筋疲乏・宿酒眩暈

凍瘡特效
如患凍瘡擦上正十字油全癒於熱水中搓揉以十字冰擦患處
正十字油
正十字冰
內服 外搽 主治 救急 治病
霍亂抽筋 時疫急痧 中風中痰 胸悶肚痛 紅白痢疾 昏迷不省 傷風咳嗽 發熱發冷 頭暈目眩 跌打損傷 風濕骨痛 凍瘡特效
廣濟莊約房總發行 永泰十字油公司滬辦事處 上海山東路一二五號二樓

天壇

◁吸烟最易生痰。咳嗽乾燥！
◁惟常吸！天壇香烟！決無此患！
出品 華北東亞煙草株式會社
總運銷 福豐泰烟草推銷公司
青島山東路一一八號 電話二七三九六號

武俠小說　臥虎藏龍傳

王度庐著　鏡海畫

第三回　錦鏡頭夜小姐很肅書　鬻刀生光女俠羅狐首 【2】

廳中陳設的又都是古瓷玩器、的寶貝、和古版書籍字畫等、十分的審慎、什麼東西也沒看不見。貴來趕緊點上兩枝蠟燭、燭台也是古銅的、燭光搖搖的照起、這大廳內的一個角落就有了光明。玉大人走到東壁、分付:「拿燭來!」貴來祿來二人、僕人捧著一雙燭台、趕緊到東壁、分站在大人的左右、玉大人卻仰面向壁間去看、壁間懸掛著一幅對聯、這對聯上寫的是:「朗月臨門德惠永庇、春風虎帳功業長垂。」上款是「疁軒姻伯大人鈞賞」、下款是「姻愚姪魯君佩謹書」。下面蓋著兩顆殷紅的方形圖章、陽文的是名號、陰文的卻是某科的「探花」。這對聯的筆法很是樸厚、字體是「八分」的隸書。玉大人從身邊取出來一張紙片、這紙片就是今天在大堂、那市井無賴劉泰保交出來的字跡、上面也是隸書、寫著是:「三天之內、汝二人如不離京、必有大難。」玉大人看看這字帖、又看看那對聯、簡直覺著字體毫無兩樣、分明一人所書。玉大人的臉上立時現出驚訝的樣子、捻著花白鬍子發怔了半天、心說:「怪事情!魯君佩是我最喜愛的人、他常到我宅中來、我早就有意將女兒嬌龍許配於他、他是新中的進士第三名、翰林院的編修、是位少年才子、他父親也作過工部侍郎、難道他還會作飛賊嗎?豈有此理!豈有此理!」玉大人把紙片收起來、微皺着眉、又出了客廳、順着廊子慢慢地走、直往內宅去、早有僕人站在屋門向內傳達了、說是:「大人回來啦!」此時內宅裡各屋中都已點上了燈、那北房玉太太的屋中早有人推開了門、挑起了軟簾、兩個僕婦迎出來、都說:「大人回來了!」平日玉大人從無正眼看過僕婦、所以他宅裡十幾個僕婦的年貌他全都認不清、今天他卻與往日不同、見了這兩個僕婦、他就用眼去盯、走進屋裡、太太由裏間迎出來、他問說「大人回來了?」玉大人點了點頭、便到裡間的木床上坐下、一個僕婦獻上茶來、另一個僕婦送來水煙袋、玉太太就問:「大人用過晚飯了嗎?」玉大人點點頭、說:「我在衙門用過了。」玉太太已看出大人臉上的憂慮之色、但是不敢多問、玉大人捕了兩口水煙、便微微一使眼色、旁邊的僕婦趕緊退出。這屋中的燈光照着老夫婦的影子、玉大人就向他的夫人佳氏說了今天那件怪案、並取出那張紙片給夫人看、玉太太也很驚訝、說:「魯君佩決不能與此案有關吧?」玉大人說:「當然不能有關、他是一位翰林、身體又那麼胖、怎能作飛賊?」喝了一口茶、又憤然說:「只是那劉泰保說、他已探出賊人碧眼狐狸耿六娘是藏在我家作僕婦、年紀有五十多歲、毛著腰。還有她的徒弟、是個二十來歲的小姐、身材很細、大概也是咱們家裏用的人。你想、咱們家裏用的人太多、萬一真有什麼人潛伏其中、那豈不可怕?所以、今天我就派人看守了宅子、不許人擅自出入、我想即時就把內外宅所有的男女僕人叫齊、只要稍有可疑、便給他們兩個月的工錢、叫他們立時走開!」玉太太趕緊攔手說:「那使不得!劉泰保既是個市井無賴、就許是他倚仗貝勒的勢力、有意向我們家裏訛詐?」玉大人搖頭說:「不是訛詐、前夜德勝門外土城確實死了一個外縣的捕役、那捕役帶著女兒到京、訪查……他們另在咱們的門前窺探、龍兒也常出去看。」玉太太沉思了一會、就說:「咱們家裏用的人雖多、可是也數得出來的、女僕中四個丫鬟都還很小、老媽子我這屋中用的錢媽、史媽、薛媽、都已跟隨我多年、在新疆時她們就伺候我、還有廖媽、張媽、雖是新雇來的、可都是有來歷、而且她們也都不老、伺候龍兒的胡媽跟高師娘、你又都知道、跟咱們也都有五六年了、都是一點過錯也沒有、若說到毛著腰的老僕婦、只有馮媽、她的背影都白了、還有痰喘的毛病、她又是咱們大少爺的奶媽、自我娶過來、一年後、就僱了她來、她還能有什麼靠不住的呢?」玉大人默默不語、忽然想起了那個高師娘、五年以前的事情就在他的腦中翻起、在新疆時、他作過十多年鎮守的武職、那時只有女兒嬌龍隨侍。嬌龍在六歲時便能讀書寫字、那時請了一位教書的老師、是雲南的一個不第秀才、名叫高雲雁、這個人真是秀才、不但經史皆通、而且能書善畫、對於兵書戰術、尤為嫻熟、他(玉大人)曾經屢次大戰、全是因向那高雲雁討教、才能得了大勝、建了奇功。

今日節目

四月二十六日(星期六)　XGDP 923KC

八、〇〇　青民體操　北京
八、二〇　中等日語講座　北京　(第一講)　久岡世一
八、四〇　京劇唱片　北京　玉堂春　梅蘭芳
九、〇〇　新聞重播　北京
九、二〇　商情行市　北京
九、三〇　新民講壇　北京　農村合作與農民經濟之關係(六)　新民會中央總會部員　步統森
一一、五〇　唱片　北京　新民婦女歌　麗柏婆　蕭長華
一二、〇〇　報時　北京　衛生常識　北京　衛生局職員李樹棟　霍亂病的起因及預防
一二、一〇　職業介紹　北京
一二、一五　娛樂節目　北京　一、東韻　安兒送米　二、相聲　高金　樹沒葉　廣湯
一三、〇〇　新聞　北京
一三、一五　商情行市　北京
一三、三〇　評書　北京　飛龍傳(第一九回)　品正三
一四、三〇　新聞　北京
一四、五〇　娛樂節目　北京　一、單弦　未定　二、京音大鼓　遊武廟　王蘊臣　章翠鳳
一八、〇〇　兒童時間　本台　京劇:捉放曹　台西鎮小學學生播演
一八、二〇　兒童新聞　北京
一八、二七　預報本晚節目　本台
一八、三〇　初等日語講座　北京　(第一講)　益田信夫
一九、〇〇　時局展望　北京　政委會情報局局長林文龍
一九、一〇　青年時間　北京　私立文德女中學生演播
一九、三〇　演講　本台　戰時下日本之國相　私立文德女子中學校長　傑愚鈞
一九、五〇　北板大鼓　北京　雙打蘆花　劉寶臣　訪日之感想　市立中學校長王彼房
二〇、二〇　新聞　北京
二〇、四〇　崑曲　北京　牡丹亭　北京國劇學會崑曲研究會員
二一、三〇　地方新聞　本台
二一、四〇　廣東音樂　北京　北京燕社
二二、〇〇　報時　北京
二二、一〇　京劇　北京
二二、二〇　預報節目　本台

日曆

△四月二十六日(星期六)
△陰四月一日
△潮候滿潮午前六時一〇分(三三七)
午後六時二〇分(三三八)
△潮退　午前十二時一五分
午後十二時〇(一〇)(三三)
△太陽出　六時一三分　沒　七時四二分
△太陰出　六時九分　沒　七時二四分

青島一等郵局 封發輪船郵件 時刻通知

甲、去上海之郵件　四月廿七日封發
乙、去大連之郵件　四月廿六日封發
丙、去日本之郵件　四月廿五日封發

東亞海運汽船出帆

△印船客兼載
門司、神戶行(午前十一時)
▲目加爾丸　四月廿九日　五月二日
▲泰山丸　五月二日　五日
▲日光丸　五月五日　八日
▲原田丸　五月八日
▲利通號　大連、芝罘、威海衛行　四月三十日
▲大連行　大智丸　四月廿七日
▲連雲港行　十八共同丸　四月廿七日
▲芝罘、天津行　華山丸　四月廿六日
▲徐州丸　威海衛、大連行　四月廿六日　五月二日
△厳利晉丸
▲台中丸　上海行　四月廿七日　五月十五日
△筑後丸
▲華山丸　四月廿九日
▲徐州丸　上海、南支行　五月六日
▲台南丸　四月廿六日　五月四日
▲台中丸
東亞海運青島支店　青島館陶路四五、四七號　電話 2八二七五一七　夜間宿直2八二七七號

川崎汽船出帆

▲紅青線(神戶發)　▲諾而夫克丸　五月十四日
▲中南米線(神戶發)　▲聖川丸　五月十日
▲桑港線府線(神戶發)　▲五洋丸　五月七日
▲聖川丸　五月十日
運賃及其他詳細情形請向左記地址照會
青島代理店　川崎汽船株式會社　株式會社昭和海運公司　館陶路一二號　電話二、四〇三、七〇四四號

大連汽船出帆

△印船客兼載
上海行(午前八時半入港)
▲大連丸　廿七日　正午　出港
▲天津丸　四日　正午　出港
▲奉天丸　三十日　正午　出港
大連行(午後一時半入港)
▲天津丸　廿六日午後五時出
▲大連丸　三十日午後五時出
▲奉天丸　一日午後五時出
天津行
▲黃河丸　五月二日
▲白河丸　四月廿八日
▲黃河丸　五月一日
▲白河丸　五月六日
大連汽船會社青島支店　電話2八二二至八二一五

大阪商船出帆

上海航路(前十一時大連發)
▲扶桑丸　廿六日
▲報國丸　廿八日
▲吉林丸　廿九日
▲烏拉爾丸　三十日
▲亞爾然丁那丸　五月一日
▲鴨綠丸　二日
▲烏利丸　四日
▲伯羅吉爾丸　五日
▲熱河丸　六日
至於運往各地之貨物運費及開船日期等事詳細情形請向左列地址照會
大阪商船株式會社 青島出張所 電話2三五四〇號
荷客取扱店 青島商運株式會社 新疆路十八號 電話22二二〇六號出貨房、二二〇七號入貨房
時間外 2八一一一五　2八一一一五
國際出張所 2四三六五
華人睡房 2七六五五
預定直通船 3〇四九九

朝鮮郵船出帆

	入港	出港
仁川行　▲德安丸	欠航	
▲釜山丸	廿九日	三十日
▲平安丸	四日	五日
上海行　▲平安丸	廿八日	廿九日
▲釜山丸	三日	四日
▲德安丸	欠航	
釜山、朝鮮行　▲錦江丸		

船票於開船一時間以前發賣、至於運費及其他詳細情形、請向左記地方照會
朝鮮郵船株式會社代理店　會社中村組　電話22四六〇號、22三七三號

海州組合出帆

	入港	出港
海州行　▲德春號	廿五日	廿六日
▲迎春號	廿六日	廿八日
陳家港行　▲廣水口行		
▲江春號	廿四日	廿七日
▲瑞祥號	廿八日	三十日
石臼所行　▲永祥號	廿五日	廿六日
▲太平號	廿六日	廿七日
▲恆新號	廿七日	廿八日
▲大有一號	廿八日	廿九日
石島行　▲海川號	廿五日	廿六日
▲義勝號	廿四日	廿六日
▲義順號	廿四日	三十日
▲華新號		

協信海運株式會社　隆被輪船洋行　株式會社中村組　海州汽船同業組合　電話22四五九號、22四八八號

國際運輸扱船 嶋谷汽船出帆

北海道行　▲海平丸　四月廿五日出
運賃地方記請照會　青島經理店　國際運輸株式會社青島支店　電話(2八一〇一)代表(四回線)

吉田組扱船

▲善一丸　四月廿六日入
自龍口
▲千兩丸　四月廿六日出
口之津行
▲榮丸　四月廿六日出
吉田組青島支店　青島長安路三五號　電話2三二七九號
本店　朝鮮木浦府海岸通
支店　門司市本町一丁目

出讓房屋

茲有坐落局路六十八號七十號門市樓房一處計十間及吳縣一路十二號住宅一處計十間全部出讓如有要者請至金鄉路七十一號接洽可也

鴻發祥啓事

敝號向設在華縣路八十六號營業雜貨銅貨改建樓房暫停營業現已新居落成敝號根據法院民事調解處調字第九五六號法公和得原有地址不日照常營業統希惠顧

緊要聲明

遞啓者先夫遺有長平路四號平房六間於民國二十四年姜興胸弟馬宗胥分居因不便分割經眾人說妥作時價洋千元讓給鄰作無現款眾人便立五百元之借據作以全房作押並一分行息三年為期滿期後准許其他方登記過戶永遠為業無論延期生息又遺守此借約屆時胞弟願聲姜(?)便立草賣契一張但至今今有年餘欠收房租本利不付地租仍得姜方租員故特此聲明立行借約前草賣約作廢謹希鑒原

緊要啓事

受盤人青島與電業理事李敏玉茲有熱河路三十一號之甲杉原電業公司盤歸經理變更無力進行兌與變興電業經營號內所有貨物舖墊均由介紹人金安當日錢貨兩交無欠杉原電業公司於有外欠欠外照項作保等事完全與變興電業無涉特此登報聲明　興電業李敏玉啓

遺失聲明

啓者敝棧有棠色圖形圖章一顆上刻「青島福順棧」五字不慎於四月二十三日遺失遍尋無着嗣後無論落於何人之手概作無效特此聲明　青島小港一路福順棧啓

遺失聲明

啓者敝號於民國三十年三月二十三日在煙台福順德代置到青島福順德照付七〇一號匯票一紙計款國幣二百元四月十日在龍口福順德買到青島寶號照付三二五四號匯票一只計兩付各名下國幣一百二十五元共計國幣三百二十五元正不慎遺失除掛失止付外特具鋪保永立保證書將現款由青島福順德如數領出嗣後該票無論落於何人之手概作廢紙特此聲明　敝義合棧啓

推受 盤聲明

推盤人荊珠林堂鄭德福理堂積德堂荊德堂等因於張忠興堂荊德堂自民國二十九年合夥投資在台東四路五十六號開設惠豐和敝號四堂因有別故無意進行願將本息如數推出除欠內欠外均歸張忠興荊德堂二堂承接營業理次後欄中欠內外荊德堂一堂完全清理日後或倉虧於敝等四堂無涉恐後無憑特此登報聲明推盤人荊珠林堂鄭德福理堂積德堂荊德堂等啓者張忠興堂荊德堂今因無人管理又將號內貨物舖墊及欠內欠外如數原盤讓於張惠民徐世奎營業啓後張惠民徐世奎經理二號內欠外均歸張惠豐和東記張惠民徐世奎清理後無憑因此登報聲明

推讓人 張忠興堂 荊德堂　受盤人 張惠民 徐世奎 啓

遺失聲明

啓者敝號領有第七四一七號車牌照鐵車一輛不慎被人連車一併竊去除向警察局註銷外特此聲明作廢　高密路六十六號呂鹿甫啓

遺失聲明

敬啓者于伯濤青字元光不慎遺失原領青島特別市公署警察局領青字第六號將領青字第三十一號證章各一枚除呈局註銷外特此聲明作廢　于伯濤 元光 謹啓

遺失聲明

查敝隊所屬滄口分所警士張維鋒係隸山東臨胊縣人現年二十四歲於四月二十日請假未歸並將證件一併帶去除二名於四月二七及二九號服務證呈請警察局註銷外特此登報聲明作廢　警察第三中隊謹啓

遺失聲明

啓者敝領有第五六七五號腳踏車牌不慎被人連車一併竊去除向警察局呈請註銷外嗣後發現無效特此登報聲明　招遠路德成號啓

華振氏藥房

本藥房聘有專門藥劑師以多年經驗採取良方調製各種成藥效果不亞於舶來品尤以化裝品為最價廉物美向有定評早為各界所歡迎山東路二十七號　電話二四〇三四號

小孩瘦弱 須服 宏興鷓鴣菜

鷓鴣菜能補兒童身體兼有開胃除病之效瘦弱者服之轉為肥壯

青島北京路山東路 天合益大藥房經理

三菱公司

營業科目：花生米 花生油 花生餅 棉花子 小麥 麵粉 學肥料 煤炭 玻璃 白糖 海產物 化染 色料 紡績 諸機器 人造絲 小型汽車 紡織 電線 各種金屬 及各種機器 汽車皮帶 月星牌皮鞋 棉布 其他各種雜貨 顏料 化學工業藥品

三菱海上火災保險會社代理店

電話：大阪商船三六二九　二二四七　船舶二二七九　二九四　會計　二九四三　保險雜貨　二七四　二九四〇　四六四六六

館陶路三號

▲滋養軒廣告▼

滋養牛奶糖　各樣餅乾　滋養櫻花糖　西式糖菓

山東路一六九號　電話二、二四八三號

聲謝國醫張百效先生

鄙人於去秋得疾、初則四肢冰冷、心神煩悶、延醫調治、誤投良藥以致肚腹迴鳴、鳴聲氣促、大便不通、失眠至七晝夜之久、自分不救、偶閱報見有國醫張百效先生、現寓青市、專治異難重症、遂扶掖來青就醫、經青後、竟臥床不能動移、倩契友介紹先生臨診、每日一次、診脈後、先生親授調養安心養神之法、凡四閱月、服藥二百二十餘劑、參蓋煎湯每次各三兩餘、始然病除、若先生者、可謂起死人而肉白骨、眞神醫也、鄙人無以為報、謹此鳴謝、且願同病者幸勿交臂失之。

先生診例 門診上午十時至十二時 出診下午四時至六時 門診二元 出診五元 醫寓濟南一路十二號 每月初一十五休息

聲謝人王季綏(寓膠東路三號)

針灸醫士 楊道眞 北京

改訂診例

掛號：預先掛號將診費如數繳足再爲挨次施術治療
時間：門診上午九時至十二時　出診下午三時至六時
診費：門診十元出診五十元逾時加倍車資在外
優待：困難者酌減赤貧者免費
診所：暫設青島觀象一路一號

青島被服工廠

呢絨綿花布包作各官署各團體各學校制服等項

青島河南路二號
電話(二)四五八八號
營業所電話(二)四九三九號

請服生奶牛乳藥水

當天有奶 生奶

家有嬰孩 缺奶者注意! ▲準保當天奶如泉湧

「生奶精」(奶媽)無奶、藥味甜美、性質和平、通氣養血、利竅催奶、更增多、那奶汁或稀少、服之、當天見效、凡產後婦人、自然精神活潑、灰黃稀薄、亦變為白色濃厚的奶汁、有了奶的便能飽滿、嬰孩的父母也快活、那就感覺着非常的愉快呢。

青島經理：▲四方、北京路、東鎮、山東路…（各藥房）

介紹良醫

萬君鈞五年度留醫也、家學淵源、已歷三世、臨證經驗、積四十載、內外兩科、婦科、手成春、於婦人科、尤擅勝場、應診濟南、多歷年所、聲名藉甚、去冬以時局關係、客青少試端倪、回春無算、同仁莫不欽佩、作島上病者福星、茲代定診費如下、特此登報介紹:

診察所 上午東鎮華大路三十五號 下午雲南路二十九號 電話二、四八七六、〇九七四
診費門診一元出診二元車費在外夜間另議

介紹人 王京良 王芝(?) 郭道臣 …… 同啓

張萬年大夫

特備近代科學化各種電器治療、採取世界最新技術、選用中西名廠特效靈藥、濟十五年以上臨床經驗、對於初起久患屢治不愈頑固疑難之花柳淋病確具把握負責根治

色柳病分四痛病原、在不潔交合時染得何種病毒、即發生何種病症▲四種病毒即梅毒(蒼白螺旋菌)白濁(淋雙球菌)軟性下疳(蕭克萊氏桿菌)鼠蹊淋巴肉芽腫(亦稱第四種性病病原尚未發現也)▲目前對事四種花柳病之治療、均已有長足進步、衛具大致已發明有特效藥之是故、在不幸染受急症者、早施治療……

▲時間自上午八時至下午十時隨到隨診
▲院設青島天橋西頭廣州路轉角 電話二、七七四四

大新舞廳啓

空氣新鮮 絕不虛言
電話(二)六四一九
地址冠縣路一〇二號

本場因建刷內容曾一度暫停營業茲以工事完竣特派專員不惜重金赴港滬等地各大舞廳聘來多名電影明星及舞星太斗現已全體來青茲擇定本月二十五日登場伴舞屆時務希各界士媛駕臨本場不勝歡迎之至

徐梅雲 李美 朱靜英 孔愛莉
王鳳仙 鄭瑛 陸麗娟 張莉 羅希
陳萍 蔣美玲 陳玲 夏蓮 夏萍
張玲 王月芳 范麗華 李萍 張瑛

舞星美豔 招待殷勤

東鎮 慈光大戲院

電話三、一六八八　門牌二十三號

循環開演 午後一時開演 星期日 二時二十時 十一時止

座價 一律一角 加捐一成

自四月廿五日上演三天

三集 關東大俠

月明公司出品 全部武俠巨片

主演 鄔麗珠 查瑞龍

下期上演 四集 關東大俠

中和戲院

青島山東路北首　電話二二六三二號

坤伶青衣 鄭冰如　正宗鬚生 貫大元

胡月亭 谷玉蘭 郭智融 馬展雲 金少臣 佟李三(?) 李吉仙 楊銘連 唐詩 王太慶

午戲 一時開五時止　夜戲 六時開十一時止

午戲：天雷報　九江口　羣芳山　三進士
夜戲：李陵碑　彥嶺　妃

座價：池座中左右十排前二元　後十排一元五角　正廳二座　南北廳一元　後廳　漫座一律　碼子加捐五分　在外

上平安

每日三回 放映時間 一、三〇 三、三〇 五、三〇 七、三〇 九、〇〇
星期早場十一時開
電話二五二四八　票價 一元七角 五角 學生兒童二角 加捐一成

今日選映 (哄傳四年!今始准演)

藝華影業公司最近成績驚人產品
影壇霸王武俠巨星王元龍親自編導

王元龍 汪洋 王桂林 余琳 關宏達 王慧蟾 合演

民初武俠實事對白巨片

穿越轉樓 似燕盜春 燕子盜 鋤奸懲惡 仇觀

北京城富戶盜案 出閣前門頭溝礦工慘狀

(燕子李三轟動富貴)(警察局長束手無策)
探宵越監去! 一破曉聽卯來!
一視鐵欄桎梏如無物一
(長短期優待券前三日無效)

東鎮 光陸大戲院

電話二〇五五六　四方路三十三號

循環開演 每日一起 午後一時 晚上十時 早期開演提

座價 樓上 三角 樓下 二角 兒童 一角 加捐一成

春季優待觀客 樓下一律二角

廿六廿七廿八廿九三十 上映五天

新華影業公司出品 有對白 風流艷 香大片 偉

主演 顧蘭君 梅熹 黃耐霜 白虹

紅樓夢之一

王熙鳳大鬧寧國府

紅樓夢

火燒 誘惑 水般 美麗 肉感 香艷 莫可比倫

金城大戲院

西大森二十二號

評劇皇后劇界明星 朱寶霞 陳豔芬 筱銀順

筱銀鳳 王筱樓 筱寶寶 花金順 花艷芬 花銀順 宋筱茹 筱玉子 彭洞生

午戲：春秋　素烈
夜戲：全部 王少安趕船 接演花為媒

價目表
午戲座價 池前十排八角 池後五排七角 樓座五角 碼票每位二角
夜戲座價 池前十排一元 池後五排一元五角 樓座每位一元 碼票每位三角
外加捐一成
先期出售對號座入場券二日開始售票時間每日上午十時起

光陸電影院

海泊路六十三號

循環開演 每日一起 早期 午時至晚十時 假日 提
座價 頭等五角 二等四角 三等三角 兒童一角

四月廿四日起連演四天

月明影片公司非常出品
全部武俠激鬬機關鉅片

主演 鄔麗珠 查瑞龍

一集 關東大俠

刀光劍影 血染 殺場 機關 巧妙 驚險 萬分

下期開演 二集 關東大俠

CAPITOL THEATRE

湖北路廿七號　電話二六七三六

華納出品歷史海陸戰事片

埃洛爾佛林 奧麗薇哈弗蘭

貝錫賴斯朋三巨星領銜萬員合演

鉄血將軍

炮火連天海陸大戰。死傷枕藉陸海士兵。殺出殺進決死決生。海將萬員槍林彈雨。巨船轟擊短兵肉傳。屍骨堆山海水血紅。俠義壓倒一切海戰片

光陸大戲院

電話二〇七　平度路

循環開演 座價 九角 七角 五角 加捐一成

嶄新 鉅構 榮獲 首演 (今天隆重公演)

華新公司出品 古裝 歷史 大悲情 偉巨片

陳雲裳 顧也魯 李紅 殷秀岑 徐莘園 主演

殺人奇冤:絕代淒慘!

陳雲裳 女一九四〇年度 精彩傑作

民間故事 大眾熟知 人人愛看 個個歡迎

碧玉簪

美景良辰:佳人才子姻緣定!
春宵帳暖:響書突現夢難成!
▲氣殺新郎 ▲愁殺新娘

FOLOZU

每日五場　電話 二〇三五五七九

聯 祿 蘭

祗有廿五、廿六、兩天

連日滿座 請勿錯過

眞正泰山 約翰韋斯穆勒 主演傑作

仰天長嘯、萬獸震服!

人猿泰山

Tarzan The Ape Man

飛森如平 穿林履地
手猛勇雄 搏虎逾獅
水游捷游 底泳如魚
象衝踏土 草鋒平堡

一聲長嘯 萬獸皆服
清潔裸體 溪水逐戲
美如妙麗 景處盡述

睥睨一切獸片之王!

明星大戲院

電話 九二六三六　六安 號路

循環開演 每日四場

四月廿四日起隆重獻映

漫畫大師華脫狄司耐監製

全部九彩長篇漫畫

木偶奇遇記

WALT KISNEYS

Pinocchio

寓意永雋 含義深遠 彩色綺麗 音樂動聽 藝壇權威 影片至尊

票價 頭等 中廳 前廳 一律 全票